

RINGERIKE KOMMUNE

Kommunedelplan for idretts- og friluftsanlegg 2014-2026

1. INNLEDNING	2
1.2. Bakgrunn og prosess	2
1.3 Definisjoner	3
2. FØRINGER FOR ARBEIDET	3
2.1 Statlige føringer.....	4
2.2 Lokale føringer	4
2.3. Idrettens føringer.....	5
2.4 Lokale føringer - friluftsliv	6
3. SENTRALE UTVIKLINGSTREKK	6
3.1 Fysisk aktivitet.....	6
3.2 Ungdata 2013 Ringerike	8
3.3 Deltagelse i idrettslagene i vårt distrikt.....	10
3.4 Sentrale utviklingstrekk friluftsliv/jakt/fiske	13
3.5. utfordringer	14
5. VURDERING KOMMUNEDELPLAN 2009 – 2013	15
5.1. Anlegg.....	15
5.2. Idrettsanlegg i Ringerike (kilde: Idrettsanlegg.no og info fra idrettslagene)....	16
5.3. Friluftsområder	18
5.4 Byidrett.....	24
6. KONSEKVENSER/PLANER.....	29
7. ANLEGGSPPLAN 2014 – 2026	31
9.. ANLEGGREGISTER	38

KOMMUNEDELPLAN FOR IDRETTS- OG FRILUFTSANLEGG I RINGERIKE 2014 – 2026

1. INNLEDNING

Gjennom kommunens overordnede planlegging fastsettes mål for de ulike virksomheter. Det kommunale plansystemet består av en rekke ulike plandokumenter som sammen utgjør et samspill som skal beskrive lokalsamfunnets utfordringer og muligheter. Gjennom kommuneplanleggingen settes mål for utviklingen innenfor et spekter av samfunnsområder. De overordnede målene fastsettes i en kommuneplan som er langsiktig. Måldelen av kommuneplanen er et verktøy for langsiktige avveininger og prioriteringer. Den langsiktige delen består også av en arealdel. Arealdelen er kommunens overordnede plan for arealer, hjemlet i plan- og bygningsloven. I gjeldende arealdel er det blant annet avsatt områder for følgende formål: friområder, idrettsanlegg, landbruks- natur- og friluftsområder.

Revidering av gjeldende kommuneplan er under arbeid, både areal- og samfunnsdel.

Gjennom kommunens handlingsprogram og økonomiplan prioriteres kommunens ulike tiltak og kommunens oppgaver. Innenfor en rekke samfunnsområder utarbeides det egne kommunedelplaner for at man skal kunne gå grundigere inn i problemstillingene.

Kommunedelplan for idretts- og friluftsliv er planverktøyet for lokalsamfunnets ønsker, mål og prioriteringer for idretts- og friluftssektoren. Den danner også grunnlaget for søknader om spillemidler.

1.2. Bakgrunn og prosess

Kulturdepartementet framsatte i 1988 krav om at kommunene skulle utarbeide planer for utbygging av idrettsanlegg. Bakgrunnen for plankravet er at opparbeidelse og tilrettelegging av områder og anlegg for idrett og friluftsliv skal avklares gjennom en bred kommunal planprosess der alle aktører kan delta.

Plankravet ble avløst av et nytt krav fra Kulturdepartementet gjennom rundskriv V-35/93 hvor kravet også ble utvidet til å gjelde nærmiljøanlegg, anlegg og områder for friluftsliv og rehabilitering av idrettsanlegg. I den senere tid har begrepet idrett blitt utvidet til også å gjelde en rekke mer mosjonspregede aktiviteter og friluftsliv i nærmiljøet.

Det er også et krav fra Kulturdepartementet at planen utarbeides som en kommuneplan, dvs følger Plan- og bygningslovens bestemmelser vedrørende

planprosess. Dette stiller videre krav til rullinger (kortsiktig handlingsprogram), samordning og medvirkning.

1.3 Definisjoner

I arbeidet med planen har vi valgt følgende definisjoner for en del sentrale begrep:

Fysisk aktivitet

- Aktivitet i form av trening eller mosjon organisert i og utenfor lag tilsluttet idrettsforbundet.
- Egenorganiserte trenings- og mosjonsaktiviteter, herunder friluftsliv og aktiviteter preget av lek.

Idrett

Med idrett forstås aktivitet i form av trening eller konkurranser i den organiserte idretten.

Friluftsliv

Opphold og fysisk aktivitet i friluft med sikte på miljøforandring og naturopplevelse. I Ringerike innebærer dette også friluftaktivitet i bykjernen og sentrumsnære områder.

Ordinære idrettsanlegg

Ordinære idrettsanlegg er i hovedsak nært knyttet til konkurranse- og treningsvirksomhet for den organiserte idretten. De tekniske krav til mål og utforming av anleggene tar utgangspunkt i konkurransereglene til det enkelte særforbund.

Nærmiljøanlegg

Nærmiljøanlegg er anlegg eller områder tilrettelagt for egenorganisert fysisk aktivitet. Anleggene ligger i hovedsak i tilknytning til bo- eller oppholdsområder. Nærmiljøanlegg er ikke utformet for å dekke behovet for anlegg til organisert idrettslig aktivitet eller ordinær konkurranseidrett.

Frilufts- og friområder

Frilufts- og friområder er områder regulert for bruk av allmenheten. Eksempelvis parker, turveger, anlegg for lek, idrett og sport og områder i sjøen for slik virksomhet. I tillegg kommer utmarksområder som brukes med hjemmel i allemannsretten

2. FØRINGER FOR ARBEIDET

2.1 Statlige føringer

Statlige føringer - idrett

Statens idrettspolitik er nedfelt i St.meld nr 26 (2011-2012) «Den norske idrettsmodellen». Det er Kulturdepartementet som har ansvar for oppfølging av den statlige idrettspolitikken. Et viktig virkemiddel er tilretteleggingen for anleggsutbygging gjennom støtte fra spillemidlene.

Den overordnede visjonen for statlig idrettspolitik er idrett og fysisk aktivitet for alle. Dette innebærer at staten skal legge til rette for at alle som ønsker det skal ha mulighet til å delta i idrett eller drive egenorganisert fysisk aktivitet.

Barn og unge er de viktigste målgruppene for den statlige anleggspolitikken. Barn er aldersgruppen 6-12 år, mens ungdom er definert som aldersgruppen 13-19 år. Regjeringen vil legge til rette for at personer med nedsatt funksjonsevne skal kunne delta i idrett og fysisk aktivitet ut fra sine ønsker og forutsetninger. Det er også et mål å legge til rette for at personer som i dag er fysisk inaktive kommer i aktivitet.

Statlige føringer – folkehelse og friluftsliv

Folkehelseloven skal bidra til en samfunnsutvikling som fremmer folkehelse, utjevner sosiale helseforskjeller, og sikrer at folkehelse prioriteres. Det skal satses på langsiktig og systematisk arbeid. Kommuner og fylkeskommuner skal identifisere utfordringer, fastsette mål og strategier i kommuneplaner og iverksette tiltak. Kommuner skal legge til rette for samarbeid med frivillige.

2.2 Lokale føringer

Det vises til «Kommunal planstrategi», vedtatt i kommunestyret 20.06.2013, sak 75/13 der rullering av kommunedelplan for idretts- og friluftsanlegg er tatt med i tabellen over planbehov.

Kommunedelplanen skal bidra til å etterkomme de allerede vedtatte mål i Kommuneplan for Ringerike kommune 2007-2019, vedtatt 30.08.2007. I kommuneplanens punkt 4.1. står det at det skal sikres tilstrekkelige arealer for boliger, handel, næring service, kultur og idrett, som kan bidra til å underbygge byens funksjon som regionhovedstad. Kommunedelplanen for gående og syklende og Grønn Plakat skal legges til grunn for planarbeidet.

I Folkehelsemeldingen 2012-2030 som ble vedtatt i kommunestyret 21.02.2013 heter det: «Barn og unge: Det vises til Folkehelsemeldingen for Ringerike som ble vedtatt 21.02.13. Her er en av visjonene "Ringerike – best for barn". Meldinga inneholder en rekke mål og tiltak som bygger opp under visjonen. Med bakgrunn i dette vil barn bli et viktig tema i kommunens planarbeid framover. Det blir viktig å ha fokus på forhold som kan påvirke barns oppvekstmiljø. Det vises til planprogrammets kapittel 6.2 hvor

det gjøres nærmere rede for opplegg for medvirkning og involvering av barn og unge i kommuneplanprosessen. Barn har rett til lek og fritid, og når det gjelder arealbruk ivaretas dette blant annet i planbestemmelser med krav om opparbeiding av lekearealer. Registrering av barnetråkk er en egen metodikk som kan være godt redskap i ulike planarbeider. Barnetråkk skal gjennomføres på skolene i de prioriterte områdene, jf. sak om Livskraftige lokalsamfunn.»

Man ønsker å legge til rette for en økt befolkningstetthet i Hønefoss sentrum, og i noen tettsteder. Nærmiljøanlegg for ungdom, f.eks. skateanlegg kan være alternative supplement til tradisjonelle idrettstilbud og være svært nyttig som et tilbud til byungdom.

I sak om Livskraftige lokalsamfunn ble 7 områder prioritert for utvikling og vekst: Nes i Ådal, Hallingby, Hønefoss, Haugsbygd, Heradsbygda, Ask/Tyristrand og Sokna. (formannskapet 14.03.2013, sak 56/13.)

2.3. Idrettens føringer

Norges Idrettsforbund og olympiske og paralympiske komité (NIF) er idrettens øverste organ. NIF har som formål: «NIF skal arbeide for at alle mennesker gis mulighet til å utøve idrett ut fra sine ønsker og behov. Organisasjonen skal være en positiv verdiskaper for individ og samfunn og dermed styrke sin posisjon som folkebevegelse og drivkraft i samfunnet. Organisasjonens arbeid skal preges av frivillighet, demokrati, lojalitet og likeverd. All idrettslig aktivitet skal bygges på grunnverdier som idrettsglede, felleskap, helse og ærlighet.»

På idrettstinget i 2011 ble det vedtatt et idrettspolitisk dokument som gjelder tingperioden 2011-2015. Dokumentet inneholder en rekke målsettinger som idretten skal arbeide mot. I forordet står det blant annet: «En åpen og inkluderende idrett er valgt som hovedmål for idrettsperioden. Dette målet utfordrer oss alle på en rekke grunnleggende forhold og sammenhenger som er viktig for norsk idrett, som integrering, likeverd, toleranse, forståelse og respekt. Frivilligheten i idretten må gis nye vekstvilkår dersom målet om en åpen og mer inkluderende idrett skal nås og følgende innsatsområder er prioritert:

- Aktiviteten i fokus, økt satsning på kompetanse
 - Å gjøre organisasjonen mer effektiv, skape mer aktivitet for hver krone
- Sikre idrettens langsiktige finansiering på alle nivåer i norsk idrett.
- Idrettsanlegg
- Idrett og folkehelse, fysisk aktivitet i nærmiljøet, skolen og i arbeidslivet
- Idrett og samfunn
 - Å gjøre organisasjonen til en mer synlig og tydelig samfunnsaktør»

2.4 Lokale føringer - friluftsliv

Fysisk aktivitet er viktig både for den enkeltes opplevelse av glede og mestring, og gir positive effekter for den mentale og fysiske helsa. I St.meld. nr. 39 (2000-2001) *Friluftsliv – Ein veg til høgare livskvalitet* er det understreket at det er et nasjonalt politisk mål at alle skal ha mulighet til å drive friluftsliv som helsefremmende, trivselsskapende og miljøvennlig aktivitet i nærmiljøet og i naturen for øvrig.

Formålet med Friluftsløven er å verne friluftslivets grunnlag og å sikre allmennheten fri ferdsel og opphold i naturen, slik at muligheten til å utøve friluftsliv som en helsefremmende, trivselsskapende og miljøvennlig fritidsaktivitet, bevares og fremmes.

Allemannsretten – retten til fri ferdsel, opphold og aktivitet i utmark – utgjør selve fundamentet for våre friluftstradisjoner. Det er viktig å verne om denne retten og bidra slik at befolkningen har de beste muligheter for å utøve ulike former for friluftsliv. I tillegg blir det stadig viktigere og føre friluftstradisjonene videre til de kommende generasjoner som nå i stadig større grad vokser opp i byer og tettsteder.

Med økende stressnivå i samfunnet er det grunn til å tro at stadig flere vil søke etter ro og aktiviteter som gir avbrekk og overskudd i hverdagen. Det forventes at myndighetene vil legge stor vekt på å bedre generell folkehelse og livskvalitet i årene som kommer, og Samhandlingsreformen og ny folkehelselov understøtter dette.

Folkehelseloven §4 slår fast at alle sektorene i kommunen har ansvar for folkehelsearbeidet lokalt. I §7 samme lov finner man at kommunen skal iverksette nødvendige tiltak for å møte kommunens folkehelse-utfordringer. Dette kan blant annet omfatte tiltak knyttet til oppvekst- og levekårsforhold som bolig, utdanning, arbeid og inntekt, fysiske og sosiale miljøer, fysisk aktivitet, ernæring m.m.

3. SENTRALE UTVIKLINGSTREKK

3.1 Fysisk aktivitet

St. meld nr.16 (2002-2003) Resept for et sunnere Norge (Folkehelsemeldingen) påpeker ulike forhold. Blant barn og unge tyder mye på at gjennomsnittsvekten øker og at den fysiske hverdagsaktivitet minker hos mange. Det synes også å være en økning i antall personer som har kroppslig og psykiske plager. Blant den voksne befolkningen regner en med at over halvparten har et aktivitetsnivå som er lavere enn anbefalt.

Forekomsten av overvekt og fedme øker i de fleste aldergrupper i Norge, som i mange andre land. Det er gjennomført et begrenset antall undersøkelser av vekten til den norske befolkningen. De undersøkelser som er gjennomført viser at blant de over 20 år er ca 65-70% av den mannlige befolkningen overvektig eller har utviklet

fedme, mens tilsvarende tall for kvinner er ca. 55 – 60%. Det konkluderes med at det er overhyppighet av overvekt og fedme i grupper med lav status og i enkelte innvandrergupper. Det er mye som tyder på at helseplager knyttet til overvekt vil øke i årene som kommer.

Sammenheng mellom fysisk aktivitet og helse er godt dokumentert blant annet gjennom Aktivitetshåndboken, Fysisk aktivitet i Forebygging og behandling, utgitt av Helsedirektoratet i 2009. I følge Helsedirektoratet utgjorde de totale helseutgiftene i 2007, både offentlige og private, 203 milliarder kroner. I gjennomsnitt betyr dette 43 000 kroner per innbygger. Norge bruker 9% av brutto nasjonalprodukt (BNP) på helse.

Fysisk aktivitet blant barn og unge

Norges idrettshøgskole har nylig på oppdrag fra Helsedirektoratet gjennomført en større kartlegging av aktivitetsnivå blant 9- og 15-åringene sett i forhold til målet om minimum 60 minutters aktivitet.

Resultater fra undersøkelsen er vist i tabell nedenfor.

	9 år		15 år	
	Jenter	Gutter	Jenter	Gutter
Mindre enn 60 minutter	25%	9%	50%	46%
Minst 60 minuttet	75%	91%	50%	54%

Som en ser av tallene har 91% av de 9-åringene guttene og 75% av de 9-åringene jentene et fysisk aktivitetsnivå som tilfredsstillende anbefalingen om minimum 60 minutter daglig aktivitet. Blant 15-åringene tilfredsstilte 54% av guttene og 50% av jentene anbefalingen. Undersøkelsen viser at 9-åringene er 43% mer aktive enn 15-åringene. Studien viste videre at guttene, som et gjennomsnitt, var 15% mer aktive enn jentene.

Det synes ikke å være forskjeller i aktivitetsnivå som kan tilskrives sosial posisjon, uttrykt ved foreldrenes utdanningsnivå. Studien viser heller ikke nevneverdige forskjeller mellom barn og ungdom med henholdsvis norske foreldre og innvandrere eller norskfødte med innvandrerbakgrunn.

I undersøkelsen ble også kondisjonen testet. Her viste det seg at barn med foreldre med høy utdanning hadde bedre kondisjon enn barn med foreldre med lavere utdanning. Kartleggingen viste også at i Oslo hadde barn fra områder med lav sosial posisjon dårligere kondisjon enn barn fra områder med høy sosial posisjon.

Helsedirektoratet gjennomførte i 2008 en spørreundersøkelse blant de mellom 15 – 79 år. Her svarer i underkant 70% at de mosjonerer regelmessig. 48% av kvinnene og 45% av mennene svarer at de går minst 10 minutter hver dag, men 7% av kvinnene og 6% av mennene svarer at de ikke har gått 10 minutter noen av de syv siste dagene før undersøkelsen.

De mest populære aktivitetene er i følge denne undersøkelsen turgåing og friluftsliv fulgt av egentrening og å gå/sykle til jobb.

Idrettshøgskolen har gjennomført en studie for Likestillings- og diskrimineringsombudet. Her henvises det blant annet til tall fra Norsk Monitor 2007, som viser at 78,1% av kvinner over 15 år drev med trening eller mosjon minst en gang i uka. Blant menn hadde 70,7% et tilsvarende aktivitetsnivå. Andelen som trener har stort sett steget jevnt siden midten av 1990 tallet.

Tabellen nedenfor viser hvor det er drevet fysisk aktivitet og idrett det siste året.

Sammenhenger hvor en har drevet fysisk aktivitet sist år.	Prosentandel menn	Prosentandel kvinner
I idrettslag	12,4	10,1
I bedriftsidrettslag	6,2	3,1
I privat treningsstudio, squashhall el.lign	16,7	26,6
Sammen med venner/nabo/arbeidskamerater	28,5	39,0
Sammen med familie	40,3	41,6
På private kurs/parti/klasser	3,1	13,3
På egenhånd	76,2	71,3

Det er relativt få, 12,4% av menn og 10,1% av kvinner, som oppgir å ha trent i et idrettslag. De fleste trener alene eller sammen med familie og venner.

3.2 Ungdata 2013 Ringerike

Undersøkelsen ungdatabes 2013 er tatt opp blant ungdom i alderen 13-18 år fra Ringerike kommune og viser en del utfordringer med ungdommen i vårt distrikt. Vi skal heller ikke svartmale situasjonen fordi undersøkelsen viser også at mesteparten av ungdommene i vårt distrikt er organisert i et eller annet lag.

I grafen under som er tatt opp i **ungdomsskolene** i Ringerike viser at 16 % av guttene og 17 % av jentene aldri har vært med i noen lag eller foreninger, i tillegg har

hele 20 % av gutter og 28 % av jenter hatt frafall etter fylte 10 år. Det vil være viktig å fange opp disse gruppene. Undersøkelsen er meget relevant siden 811 (81%) elever har besvart.

Samme undersøkelse er gjort blant **videregående skoler** i Ringerike. I grafen under viser at 15 % av guttene og 16 % av jentene aldri har vært med i noen lag eller foreninger, i tillegg har hele 37% av gutter og 41% av jenter hatt frafall etter fylte 10 år. Undersøkelsen er meget relevant siden 758 (79%) elever har besvart. Vi ser her samme trend, men forsterket etter ungdomsskolen. Vi vil også se samme trenden under idrettsregistreringen lenger ut i dokumentet.

Undersøkelsen viser at blant ungdomsskoleelevene trener kun 1/3 av elevene slik at de blir svette eller andpustne 1 gang i uka, mens vel 10 % trener sjeldnere enn 1 gang i uka. De samme tallene kommer også frem blant elevene på videregående. De er forsterket blant de som ikke trener ukentlig.

Grafene under her er hentet fra Ungdata 2013 i Ringerike kommune.

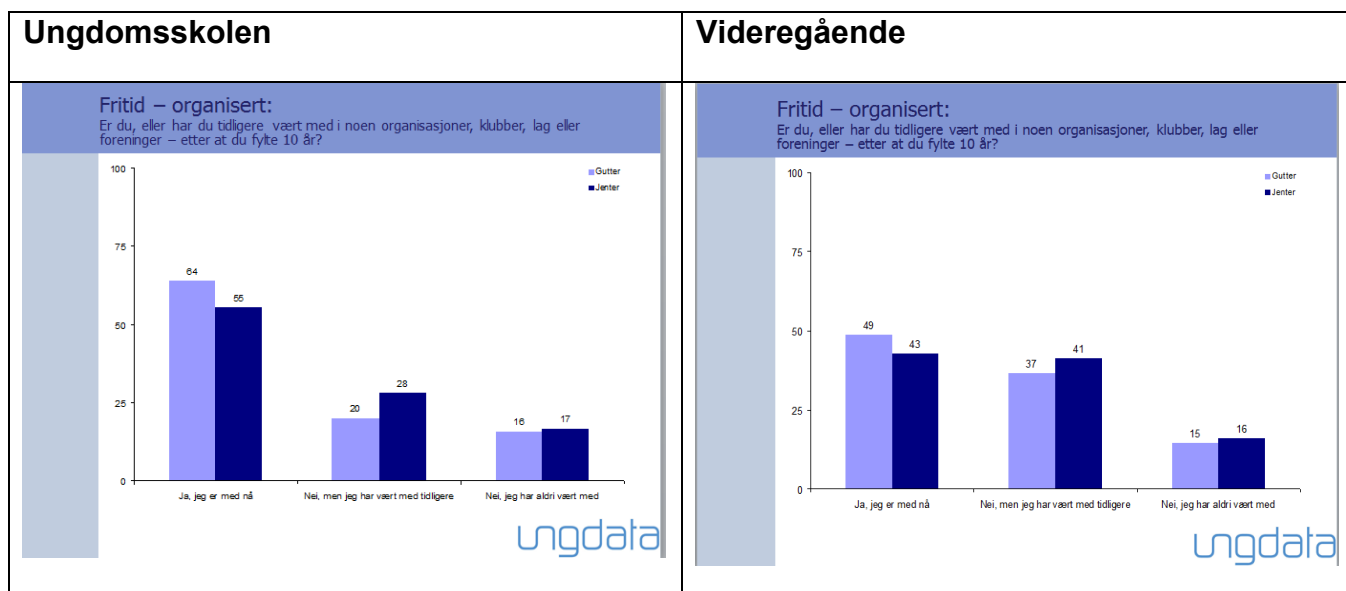

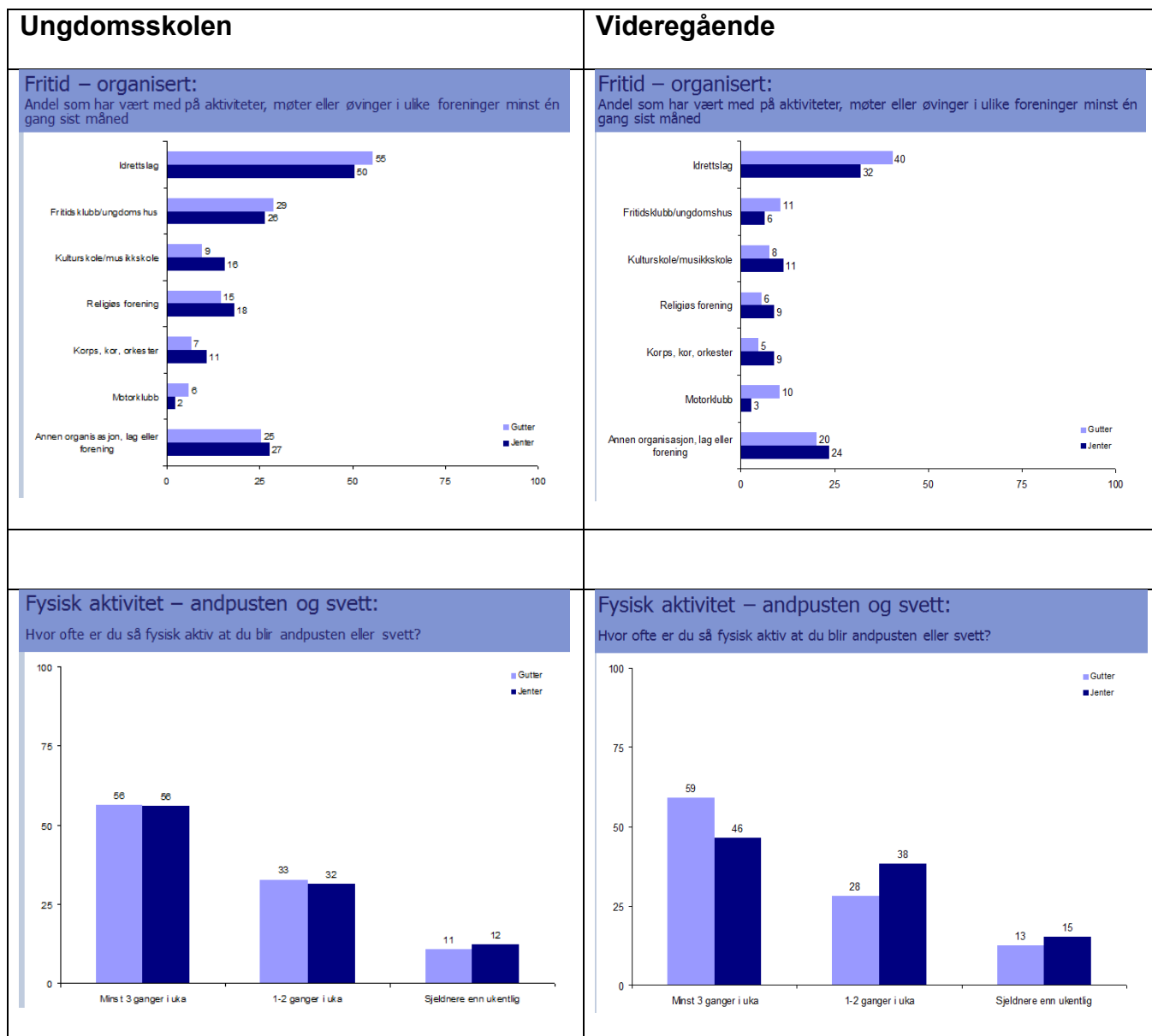

3.3 Deltagelse i idrettslagene i vårt distrikt

Det var registrert 8.223 medlemskap i Ringeriksidretten pr 31.12.2013. Det er en nedgang på 1.052 medlemskap de siste seks årene.

Det er registrert 57 idrettslag i Ringerike som er tilknyttet NIF (Norges idrettsforbund), en økning på 4. I tillegg har kommunen 46 bedriftsidrettslag.

Fordelingen på medlemsmassen i idrettslagene er:

Medlemskap i	Menn					Kvinne		Kvinner			Menn Sum	Kvinner Sum	Total
	0-5 år	6-12 år	13-19 år	20-25 år	26> år	0-5 år	6-12 år	13-19 år	20-25 år	26> år			
Ringerike													
Januar 2014	132	1115	830	322	2400	127	944	618	191	1544	4799	3424	8223
Befolkning i Ringerike 2013*	952	1143	1247	1213	10061	907	1040	1231	1104	10502	14616	14784	29400
											Under 67	Under 67	
													12201
													(12642)

*Befolkning i Ringerike er hentet fra SSB.

Følgende forhold er ved å merke seg

En trend som vises godt er når en person har fylt 20 år så er frafallet stort fra aktiv idrett og trenden viser også at blant kvinner er frafallet nesten det dobbelte av menn. På aldersbestemte trinn er det stor aktivitet både blant barn og unge.

Tabellen viser antall aktive i Ringeriksidretten pr særforbund.

	M0-5	M6-12	M13-19	M20-25	M26-35	K0-5	K6-12	K13-19	K20-25	K26-35	M Sum	K Sum	Total
Alpint	1	24	3	0	4	1	7	2	0	3	32	13	45
Basket	0	13	42	8	27	0	3	22	0	27	90	52	142
Boksing	0	0	9	0	0	0	0	0	0	0	9	0	9
Bowling	0	0	2	2	19	0	1	2	1	5	23	9	32
Brett	0	7	40	10	10	0	1	7	5	11	67	24	91
Bryting	1	10	6	2	3	0	0	0	0	0	22	0	22
Bueskyting	0	2	0	2	8	0	2	0	0	0	12	2	14
Cheerleading	0	0	0	0	0	0	0	8	0	1	0	9	9
Dans													
Discsport	0	0	2	2	8	0	0	2	0	1	12	3	15

	M0- 5	M6- 12	M13 -19	M20 -25	M26 -	K0- 5	K6 - 12	K13 -19	K20 -25	K26 -	M Sum	K Sum	Total
Fleridretter (barn)	8	5	8	6	30	11	21	44	41	384	57	501	558
Fotball	12	531	346	89	183	0	20 7	116	5	35	1161	363	1524
Friidrett	24	52	40	16	118	19	82	68	17	175	250	361	611
Golf	0	13	26	18	165	0	4	9	2	63	222	78	300
Gymnastikk og Turn	0	36	19	7	12	0	11 7	16	2	42	74	177	251
Hundekjør.	0	0	0	0	31	0	0	0	0	21	31	21	52
Håndball	0	77	0	0	16	0	23 4	237	11	80	93	562	655
Innebandy	0	0	0	20	0	0	0	0	10	0	20	10	30
Ishockey	4	36	17	17	33	4	21	6	0	6	107	37	144
Judo	0	13	16	1	5	0	6	3	0	1	35	10	45
Karate	0	29	28	11	29	0	22	16	8	10	97	56	153
Luftsport	1	2	4	6	183	0	0	2	2	3	196	7	203
Luftsport / Fallskjerm	0	0	2	2	1	0	0	1	0	1	5	2	7
Motorsport	0	0	0	0	0	0	0	0	0	0	0	0	0
Orientering	0	21	13	4	67	4	13	15	3	45	105	80	185
Riding	2	3	1	0	10	5	61	55	11	47	16	179	195
Ski	16	68	14	16	113	20	89	14	12	79	227	214	441
Skiskyting	0	13	20	2	24	0	2	13	0	7	59	22	81
Skyting	0	0	5	4	107	0	0	0	2	7	116	9	125
Snowboard	0	0	0	0	99	0	0	0	0	36	99	36	135
Soft- og baseball	0	12	5	0	10	0	6	0	1	5	27	12	39
Sportsaerob	0	0	0	0	0	0	0	0	0	0	0	0	0
Svømming	0	35	5	10	18	0	40	10	4	13	68	67	135

	M0- 5	M6- 12	M13 -19	M20 -25	M26 -	K0- 5	K6 - 12	K13 -19	K20 -25	K26 -	M Sum	K Sum	Total
Sykling	0	35	50	84	250	0	13	12	9	16	419	50	469
Taekwondo	0	76	35	2	11	0	30	7	0	6	124	43	167
Tennis	0	13	9	4	68	0	6	15	1	17	94	39	133
Triatlon	0	0	0	0	5	0	0	0	0	2	5	2	7
Volleyball / Sandvolleyb	0	0	10	3	16	0	2	42	0	7	19	51	80

Trenden blant idrettene i Ringerike, som ellers i landet, viser at fotball er den dominerende idretten blant gutter mens håndball er den største idretten blant jenter, men ikke så dominerende som fotball er blant guttene. Blant vinteridrettene er ski den klart største idretten. Tallene for skyting ville nok ha vært en god del større om vi hadde hatt med tallene for det frivillige skyttervesen som ikke er tilsluttet NIF.

I tallene over her er ikke bedriftsidretten innregnet. Anleggssituasjonen for bedriftsidretten de siste årene har vært slik at en ikke har fått plass innendørs

3.4 Sentrale utviklingstrekk friluftsliv/jakt/fiske

Gjeldende friluftspolitikk legger til grunn at friluftsliv er *"opphold og fysisk aktivitet i friluft i fritiden med sikte på miljøforandring og naturopplevelser"*. Friluftsliv har utviklet seg til å bli en av de mest utbredte fritidsaktivitetene for en stadig større del av den norske befolkningen. Det kan praktiseres av alle generasjoner, det er billig, og det er påvist store fysiske og psykiske gevinster for de som deltar.

Nettobesparelse i helsevesenet er anslått til 28 000-47 000 kroner per 30-årige person som blir moderat fysisk aktiv.

Økt fokus fra sentrale myndigheter har ført til en stadig større bevisstgjøring på hvilken viktig rolle friluftslivet spiller i et folkehelseperspektiv. Myndighetene har imidlertid få muligheter utenom skolen til å påtvinge mennesker aktivitet. Man er derfor avhengig av å tilrettelegge for aktiviteter som er attraktive og tilgjengelige. Stimulering gjennom ulike støtteordninger har også medvirket til en positiv utvikling av satsing på ulike friluftaktiviteter.

Ringerike kommune har rike muligheter for utøvelse av friluftsliv, og marka, høyfjellspartiene, elver og vann blir mye brukt i friluftssammenheng. Det eksisterer bl.a. et godt utvalg av merkede turstier, skiløyper, sykkeltraseer, turposter, overnattingskoier og badeplasser spredt i kommunen.

Nærmiljøet er en stadig viktigere arena for fysisk aktivitet, og friluftaktiviteter som sykling, turgåing og bading utøves av mange i de bynære områdene. Tradisjonelle aktiviteter som skigåing og vandreturer utgjør hovedvekten, men sykling og padling har også etter hvert blitt mer utbredt. Distriktet byr i tillegg på svært gode muligheter for både jakt og fiske, og mange er aktive utøvere av denne delen av friluftslivet. Det er ønskelig at det tilrettelegges for fiskeplasser for funksjonshemmede.

Trenden viser at tilslutningen til friluftslivsaktiviteter er stigende, men at de mer tradisjonelle aktivitetene som sopp- og bærplukking, skiturer og fiske er på vei nedover, spesielt for enkelte deler av befolkningen. Dette gjør seg særlig gjeldende blant ungdom hvor vi opplever en større oppslutning om nye og mer spesialiserte aktiviteter (eks. snowboard, alpint, terrengsykling m.m.).

3.5. utfordringer

Hvordan øke aktiviteten hos de inaktive?

Forskjellen mellom de fysisk aktive og de som ikke er det, øker. Den største utfordringen er hos de som ikke er fysisk aktive i dag. Målet er at det skal være enklere for innbyggerne å gjøre sunne valg. Kommunen har ansvaret for å tilrettelegge for at folk kan være fysisk aktive i hverdagen. Dette forutsetter at det blir laget gang- og sykkelveier, trygge gode utemiljøer og lett tilgang til natur-, lek- og rekreasjonsområder.

Skolen som arena for fysisk aktivitet:

Utfordringen vil for en stor grad knytte seg til utforming av skolens uteområder, innholdsutvikling i SFO og samarbeid med idretten og andre aktører om etablering av aktivitetstilbud etter skoletid:

- I hvilken grad skal det fortsatt satses på utvikling av skolens nærområder med sikte på å øke det fysiske aktivitetsnivået blant barn og unge?
- Hvilken rolle kan idrettslagene ha i forhold til innholdet i skolens SFO tilbud?
- Hvordan stimulerer idretten og andre aktører til sikre tilbud om fysisk aktivitet for (inaktiv) ungdom?

Hvilket friluftsliv skal kommunen legge til rette for?

En stadig større del av befolkningen bor i byer og tettsteder. Det fører til økt behov for grøntområder og utfartsområder i nærheten av bostedene. I tillegg til at slike områder vil øke tilgjengeligheten til naturopplevelser, vil det ha en gunstig effekt på folkehelsen og redusere bilbruk/klimautslipp.

5. VURDERING KOMMUNEDELPLAN 2009 – 2013

5.1. Anlegg

Grafen under viser fordeling på og type anlegg det er mottatt spillemidler til i Ringerike kommune i perioden 2009 -2013. Kommuneanlegg er ordinære idretts- og friluftsanlegg, nærmiljøanlegg er anlegg for fysisk aktivitet som er åpne og tilgjengelige for alle.

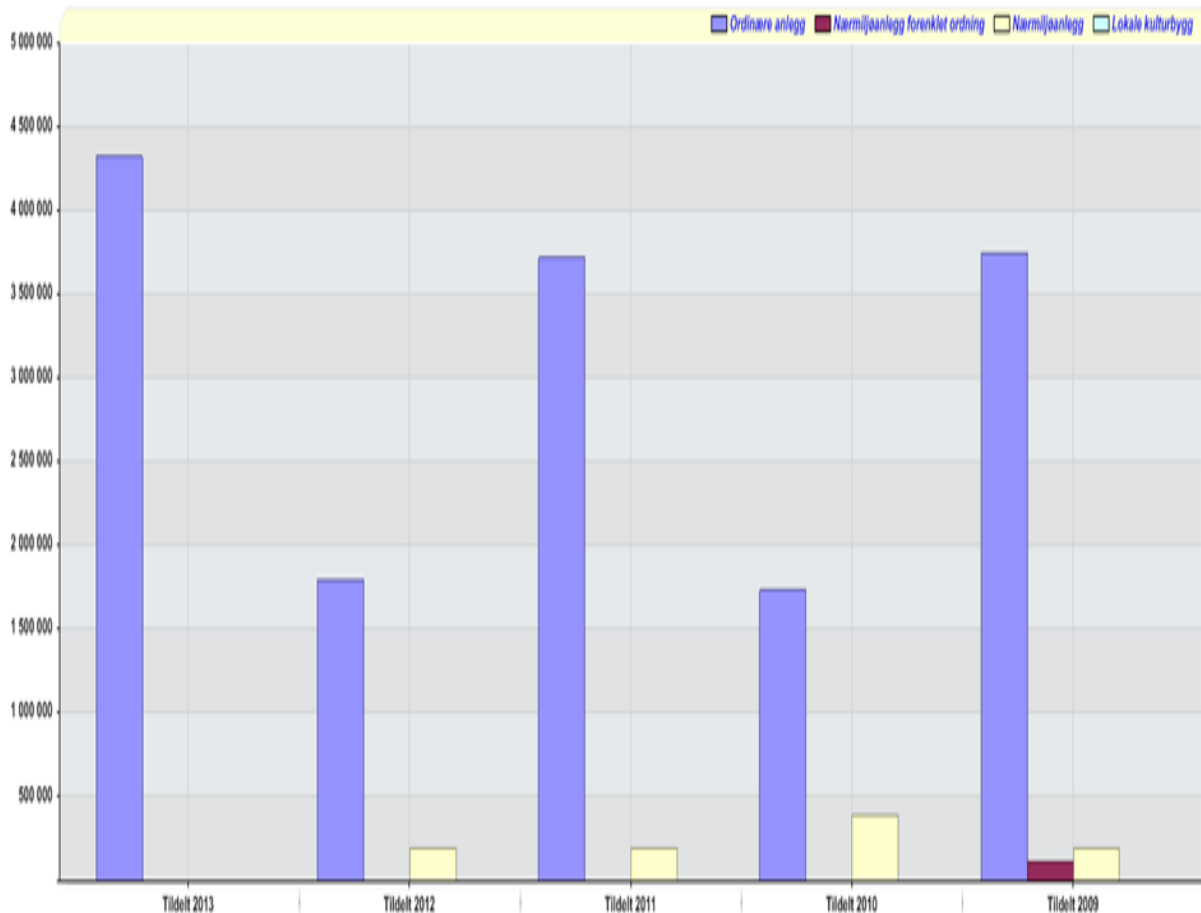

Kilde: Idrettsanlegg.no

Arrangementer

Det arrangeres små og store arrangementer i kommunen, bl.a. har Ringerike bowlingklubb arrangert NM aktiv junior og NM aktiv senior i 2010 med henholdsvis 60 og 230 deltakere. I november 2011 ble det arrangert NM lag aktiv med 56 lag a 5 spillere og i februar 2012 NM Veteran med 220 spillere.

Hønefoss ballklubb arrangerer hvert år Knøttefestivalen. Denne festivalen har vært arrangert i over 30 år og antall lag har de siste årene ligget på 200, med ca 2000 spillere og 4-5000 tilskuere.

Norges Orienteringsforbund har en rekke ganger lagt uttakingsløp til Ringerike, sist i 2012 med uttaking til VM der området Kihlemoen-Oppenåsen ble brukt. I 2015 er

klubbene Viul OK, Fossekallen il og Ringerike o-lag tildelt NM i ultralangdistanse som vil foregå på Eggemoen.

Andre årlige arrangement er Ringerike Grand Prix, Ringeriksmaraton og nylig er det etablert Ti på Topp Ringerike.

5.2. Idrettsanlegg i Ringerike (kilde: Idrettsanlegg.no og info fra idrettslagene)

Bad og svømmeanlegg

Vi har regionsanlegg på Helgelandsmoen i Hole kommune som Ringerike er deleier i.

Bowlinganlegg

Privateide Hønefoss bowlingsenter har et av Norges beste anlegg med 16 baner.

Flerbrukshaller

En standard for hallkapasitet er at det bør være en full hallflate pr. 5000 innbyggere i en kommune. Det vil si at med Ringerike sin befolkning på ca. 30.000 personer så skal det være 6 hallflater. Når den nye hallen kommer så har den 3 hallflater, vi har 1 hallflate på Tyrstrand. I tillegg har Hallingby 1 hallflate som ikke holder internasjonale mål. Dagens situasjon er at Ringerikshallen er vedtatt solgt og plashallen i sentrum er tenkt revet. Ringeriksregionen trenger 6 hallflater så det bør tas en vurdering på om disse hallene bør bestå.

Fotballanlegg

Det er 33 fotballbaner i vårt distrikt fordelt på 5 kunstgressbaner, 13 gressbaner, 15 grusbaner.

I idrettsparken vil det etter bygging av ny flerbrukshall være følgende baner tilgjengelig; Gressbane 1 ved friidrettsanlegget, gressbane 2 bak ishallen, 3 stk minibaner mellom korttribunen og AKA arena og Ringeriksgata, 2 stk minibaner mellom gressbane 1 og Ringeriksgata, kunstgressbane AKA Arena og Kunstgresshallen. Dette vil bety en reduksjon av 7 stk minibaner der ny flerbrukshall bygges.

Friidrett:

Det er i dag 3 anlegg for friidrett i vårt distrikt. På Hallingby og Sokna er det grusbaner mens i Hønefoss Idrettspark er det kunststoffbane.

Golfanlegg

Det er 1 stk. 9 hulls golfanlegg på Ringmoen. I tillegg er det en 18 hullsbane i Hole som benyttes av Ringeriksspillere.

Hestesportanlegg

Det er 5 Ridebaner, 3 ridehaller, 1 ridesti, 1 travbane og 3 staller i vårt distrikt.

Is anlegg

Schjongshallen er eneste isanlegg vi har i distriktet. Hallen har sprengt kapasitet samt er pr. i dag ikke godkjent for spill i øverste divisjon. Skulle Ringerike Ishockeyklubb rykke opp trengs det en ny ishall i vårt distrikt, det ville også hjelpe på rekrutteringen blant barn og unge. Hallen kan også inneholde en curling bane. Når det gjelder skøytebane er Ringerike eier av en del av regionsanlegget på Jevnaker.

Luftsportanlegg

Det finnes i dag ingen luftsportanlegg i vårt distrikt. Noen holder til på Eggemoen privateide flyplass.

Orienteringskart

Det er i dag 35 eksisterende Orienteringskart. Det er 15 nærmiljøkart.

Ski og alpinanlegg:

Ringerike har et velutviklet løypenett med 66 skiløyper og flere lysløyper spredd rundt i distriktet.

Lysløypene ligger på Nes i Ådal, Hallingby, Eggemoen, Ringkollen, Tyrstrand, Hovsmarka, Heradsbygda, Åsbygda, Ringmoen, Åsa, Veme, Stranden og Sokna. Det er 8 hoppbakker og 2 alpinanlegg i Ringerike.

Skytteranlegg:

Det er 2 leirduebaner, 2 utendørs pistolbaner, 1 skiskytteranlegg i Hovsmarka, 4 innendørs skytterbaner hvorav den eneste pistolbanen ligger i Ringerikshallen som er besluttet nedlagt, 16 skytterbaner fra 50 til 300 meter og 1 skytterhus.

Squashanlegg

Det er et anlegg i distriktet, i Ringerikshallen.

Tennisanlegg

Vi har 2 utendørs tennisbaner og 1 tennisanlegg i distriktet. I tillegg er det en privateid bane ved Klækken hotell.

Turnanlegg

Det bygges ny turnhall i forbindelse med ny flerbrukshall som skal stå ferdig i 2015.

5.3. Friluftsområder

I forbindelse med arealdelen har areal- og byplankontoret utarbeidet en temautredning om bynære friluftsområder. Her har kommunen kartlagt og verdisatt bynære friluftsområder rundt Hønefoss. Rapporten er en del av kunnskapsgrunnlaget til arbeidet med ny arealdel. Arbeidet ble startet fordi kommunen så at flere av de bynære friluftsområdene rundt Hønefoss var truet av nedbygging eller andre tiltak som reduserer kvaliteten på friluftslivsopplevelsen eller gjør friluftsliv umulig.

Hvelven

Er et lite område som er best egnet til ettermiddagsturer eller kortere turer. Området består av en flat høyde og en rygg som strekker seg langs elva ned mot Eikli gård. Terrenget er kupert rundt ryggen. Området kan kombineres med bruk av Bærenga om vinteren. Området er nær bebyggelse og er verdifullt for de som bor nærmest. Området brukes av barnehagen i nærheten og er tilrettelagt med lavvo.

Bærenga

Et lite område som egner seg for korte turer. Ridesenteret er en aktiv bruker. Vinterstid kan området kombineres med Hvelven. Det er et godt stinett i området, som også trækkes opp vinterstid. Området er nær bebyggelse og er verdifullt for de som bor nærmest.

Tanbergmoen/Krakstadmarka

Området ligger nær Hønefoss men er litt utilgjengelig fordi Storelva renner mellom området og byen. Området er av en slik størrelse at det er mulig å gå lengre turer og dagsturer, deler av pilegrimsleden går gjennom området. Utover pilegrimsleden er det ikke merket stier eller løyper, men det er en del tråkk i området. Om en følger Pilegrimsleden sør for området kommer en forbi Stavhella, som er en flott plass med godt utsikt og mye historie.

Hovsenga

Er et lite friluftsområde ved Randselva nært Hønefoss sentrum. Hovsenga er et fint mål om man går turstiene langs Storelva og Randselva gjennom byen. Området er tilrettelagt for grilling. Hovsenga har et rikt fugle- og planteliv, og på grunn av elva er landskapet her unikt. Området er tilrettelagt med benker og sti langs elva og er tilgjengelig for rullestolbrukere.

Livmarka

Dette er et lite nærturområde ved bebyggelsen nederst i Vesternbakken. Landskapet er kupert med bratte rygger. Om vinteren trækkes det opp stier i snøen slik at området er fint for fotturer vinterstid, og den dyrka marka kan tas i bruk slik at området blir større. Sommerstid er området med begrenset.

Eggemoen

Landskapet er flatt og området består stort sett av furuskog. Sommerstid er det breie stier på skogsbunn. Stiene kan brukes med barnevogn, rullator og rullestol. Vinterstid er det oppkjørte skiløyper. Lysløypa er 10 km lang. Stiene er merket i runder på 5 og 10 km. Eggemoen er mye brukt av idrettslag og andre organisasjoner til trening.

Hovsmarka/Børdalsmoen

Området ligger i gå- og sykkelavstand fra Hønefoss. Landskapet er lett kupert med korte, bratte bakker. I Hovsmarka er det asfalterte turveier som brukes til rulleski og turer med barnevogn og rullestol, samt vanlige fotturer og jogging. Hønefoss skiskytterklubb er blant de faste brukerne av området og har tilrettelagt deler av det. På Børdalsmoen er det furuskog og turstier på skogsbunn. Områdene brukes av flere idrettslag til trening. Områdene ses i sammenheng til tross for at det er noe forskjellig bruk. Begge områdene brukes mye.

Hensmoen

Landskapet er forholdsvis flatt og kledd med furuskog. På furumoen ligger to vann, Storetjern og Vesletjern. I tilknytning til området ligger et grusuttak og et industriområde. Det er opparbeidet turstier sommerstid som kan brukes med barnevogn. Området brukes hovedsakelig på barmark. Hensmoen brukes i stor grad av folk som bor i området. Grunnet tett skog er solforhold og utsikt begrenset.

Kilemoen

Kilemoen brukes av folk fra hele Hønefoss til fotturer og jogging. Terrenget er lett kupert i forhold til de andre furumoenene på Ringerike. I området er det skiltet en 5 km lang tursti, i tillegg til andre, umerkede stier. Området er mest brukt på barmark, det er lite opptråkka stier her vinterstid. Grunnet tett skog er solforhold og utsikt begrenset.

Oppenåsen/Heggen

Oppenåsen ligger i nær tilknytning til boligområdene i Heradsbygda, Heggen og et tilhørende område nordvest for Oppenåsen. Områdene brukes i hovedsak av beboere i Heradsbygda med gangavstand. Landskapet er delvis kupert og består av tett skog. I området er det mange turstier og skiløyper, samt en lysløype. Området er fint for både kortere turer og lengre dagsturer. Den finnes kart over skiløyper og merka stier. Området er ikke tilrettelagt for funksjonshemmede.

Rognerud

Området ligger nord for Oppenåsen og øst for Heggen. Det er lite opparbeida turstier i området. Terrenget er lett kupert og preget av hogst. Noen steder er det god utsikt over Begna. Området brukes mest til fotturer og til sanking av bær og sopp.

Veienmarka

Veienmarka er et forholdsvis lite område nær Hønefoss. Området består i hovedsak av dyrket mark og grusveier, og er ideelt for kortere turer. Området fungerer også som korridor mot Oppenåsen/Heggen og Sørumsmarka. Veienmarka er flat og har gode solforhold. Området brukes mest til fotturer og sykling.

Prestmoen

Prestmoen er en furumo som ligger et stykke sør for Hønefoss sentrum, og er fin for kortere fotturer og joggeturer. Området er flatt, og ligger inn mot Storelva i nord. Området brukes hele året men tilrettelegges ikke for skigåing.

Hvervenmoen

Ligger nær Hønefoss og er et område som primært brukes til jogging og fotturer. Området har en størrelse som tillater kortere turer og joggeturer, og ligger lett tilgjengelig fra Hønefoss for gående og syklende. Terrenget er hovedsakelig flatt med furuskog. Det er flere turstier og noen grusveier i området, som til sammen utgjør et nett for fotturer og jogging. Deler av stiene er merket som joggetrasé. Stier trækkes opp om vinteren.

Gullerudmarka

Området ligger øst for Hønefoss med variert terreng og området består av noe skog og noe dyrket mark. Det er en del stier her til bruk sommerstid, men det er ukjent hvordan området er vinterstid. Det er ikke kjente skiløyper i området. Det finnes orienteringsposter i området.

Sandtangen

Ligger i et område ved Begna nord for Hønefoss. Brukes bl a til bading, og det går en grusvei gjennom området. Området er lite.

Røsholmstranda

Røsholmstranda er et område som i hovedsak brukes til bading. Stranda er svært langgrunn og dermed fin for barn. Om sommeren er stranda mye brukt til bading, grilling m.m. Om sommeren er det åpen kiosk i tilknytning til badestranda. Det er et rikt fugleliv her og fotografering er nevnt som en aktivitet i området. På stranden er det tilrettelagt med flere sandvolleyballbaner og toaletter.

Petersøya

Petersøya er en halvøy i Storelva midt i Hønefoss sentrum. Øya er ikke stor men rommer en gresslette og en sti langs elvekanten rundt hele øya. Øya er delvis skogkledd. Den er en naturlig del av elvestien langs Storelva og Randselva gjennom

byen, og den brukes stort sett til fotturer og jogging. Sett i tilknytning til Schjongslunden er Petersøya et friluftsområde med svært store verdier.

St. Hanshaugen

Området ligger nord i Hønefoss sentrum. Området består av to sammenhengende hauger med gress og trær. St. Hanshaugen er et turmål, gjerne i sammenheng med Petersøya og Nordre Park. Det går en sti mellom de to haugene og opp på den ene. Området er et viktig nærområde og er en av få gode akebakker i byen.

Schjongslund

Schjongslund er et friluft- og treningsområde nært sentrum i Hønefoss. Området er omkranset av Storelva på tre kanter, og terrenget er flatt. Området brukes til jogging og fotturer i tillegg til bruk av anleggene i området som blant annet er tilpasset hallidretter, fotball og friidrett. Det er gode parkeringsforhold, men området brukes mest av folk som går hjemmefra til området. Langs ytterkanten av området, ved elvekanten, går en sti som er merket for hver hundrede meter. Det er en blanding av skog og åpne gressletter. Det er badeplass på vestsiden av området. Området brukes mye hele året.

Ringerike O-lag har laget følgende oversikt over bynære friluftsområder:

Område	Eggemoen, område nr 7
Bruk til orientering	Området brukes mye til et vidt spekter av orienteringsaktiviteter; nybegynneropplæring, trening, tur-orientering, konkurranser. Hele området dekkes av orienteringskart. Ringerike o-lag utgir nytt kart i 2013 og arrangerer 2-dagers nasjonalt løp i august. Har kvaliteter for orientering som gjør det interessant for løp på toppnivå, og deler vil bli brukt til NM Ultralangdistanse i 2015. Et av områdene som både Fossekallen og ROL bruker mest.
Annen bruk	Vårt inntrykk er at området brukes mye av folk til turgåing og trening gjennom hele året. Fast trasé for Eggemomila som arrangeres årlig i september/oktober
Prioritering	Svært viktig område
Annet	Interessante kulturminner i området. Området henger sammen med større friluftsområder både nordover i Vågårdsåsen/Buttentjernområdet med mer, og østover i Jevnaker. Til tider kan lukt fra Trollmyra og støy fra annen virksomhet redusere opplevelseskvalitetene i deler av området. I forhold til vår bruk er avgrensinga av området litt snau – vi bruker også Nærstadmarka med sine spesielle terrengformasjoner (raviner).

Område	Børdalsmoen/Hovsmarka, område nr 8
Bruk til orientering	Området er godt egnet til orientering for Hov U-skole og Ullerål skole. Området er godt egnet for nybegynneropplæring, trening, tur-orientering og mindre konkurranser. Kan også brukes til pre-o (o-aktivitet for funksjonshemmede). Hele området dekkes av orienteringskart, sist oppdatert i 2012.

	ROL hadde sist år trening i vinterhalvåret fra Ullerål skole og brukte da området så godt som ukentlig.
Annen bruk	Viktig område for mange andre idretter også (skiskyting, ski, sykling), trening og turgåing.
Prioritering	Et av de aller viktigste nærfriluftsområdene til Hønefoss.
Annet	Et av områdene som mange kan nå uten bruk av bil.

Område	Hensmoen, område nr 9
Bruk til orientering	Området brukes mye til et vidt spekter av orienteringsaktiviteter; nybegynneropplæring, trening, tur-orientering, konkurranser. Kan også brukes til pre-o (o-aktivitet for funksjonshemmede). Hele området dekkes av orienteringskart (Fossekallen) oppdatert 2011. Har kvaliteter for orientering som gjør det interessant for løp på toppnivå, og deler vil bli brukt til NM Ultralangdistanse i 2015. Et av områdene som både Fossekallen og ROL bruker mest.
Annen bruk	Vårt inntrykk er at området brukes mye til trening og turgåing.
Prioritering	Svært viktig område
Annet	

Område	Kilemoen, område nr 10
Bruk til orientering	Området brukes mye til et vidt spekter av orienteringsaktiviteter; nybegynneropplæring, trening, tur-orientering, konkurranser. Hele området dekkes av orienteringskart. Ringerike o-lag utga nytt kart i 2011, oppdatert i 2012 i forbindelse med uttakingsløp til VM i orientering. Et av områdene ROL bruker mest. Området henger sammen med og brukes i sammenheng med områdene Oppenåsen/Heggen og Rognerud – denne kombinasjonsmuligheten er en særlig kvalitet for o-idrett.
Annen bruk	Vårt inntrykk er at området brukes mye til trening og turgåing.
Prioritering	Svært viktig område
Annet	

Område	Oppenåsen/Heggen, område nr 11
Bruk til orientering	Området er godt egnet til orientering for Helgerud skole. Området brukes mye til et vidt spekter av orienteringsaktiviteter; nybegynneropplæring, trening, tur-orientering, konkurranser. Hele området dekkes av orienteringskart. Ringerike o-lag utga nytt kart i 2011, oppdatert i 2012 i forbindelse med uttakingsløp til VM i orientering. Et av områdene ROL bruker mest. Området henger sammen med og brukes i sammenheng med områdene Rognerud og Kilemoen – denne kombinasjonsmuligheten er en særlig kvalitet for o-idrett.
Annen bruk	Vårt inntrykk er at området brukes mye til trening og turgåing.
Prioritering	Svært viktig område
Annet	Mange kan bruke området uten bruk av bil.

Område	Rognerud, område 12
Bruk til orientering	Området brukes til et vidt spekter av orienteringsaktiviteter; trening, tur-orientering, konkurranser. Hele området dekkes av orienteringskart.

	Ringerike o-lag utga nytt kart i 2011, oppdatert i 2012 i forbindelse med uttakingsløp til VM i orientering. Området henger sammen med og brukes i sammenheng med områdene Oppenåsen/Heggen og Kilemoen – denne kombinasjonsmuligheten er en særlig kvalitet for o-idrett.
Annen bruk	Vårt inntrykk er at området brukes noe til turgåing.
Prioritering	Viktig som en del av det sammenhengende friluftsområdet fra Oppenåsen, men har ikke utprega nærområde-funksjon.
Annet	

Område	Veienmarka, område 14
Bruk til orientering	Området er godt egna til orientering for Veienmarka U-skole. Området er godt egna for nybegynneropplæring, trening, tur-orientering og mindre konkurranser. ROL har ikke brukt området mye de siste årene, men det har potensial for økt bruk.
Annen bruk	Vi har ikke kjennskap til bruk.
Prioritering	Viktig nærfriluftsområde.
Annet	Et av områdene mange kan nå uten bruk av bil.

Område	Hvervenmoen, område 15
Bruk til orientering	Området er godt egna for nybegynneropplæring, trening, tur-orientering og mindre konkurranser. ROL bruker området jevnlig. Det er orienteringskart over hele området (Kartverkets bedriftsidrettslag)
Annen bruk	Vårt inntrykk er at området brukes mye til trening og turgåing.
Prioritering	Svært viktig nærfriluftsområde
Annet	

Område	Petersøya, område 21
Bruk til orientering	Området brukes til nybegynneropplæring, trening og mindre konkurranser – særlig sprint-orientering. Brukes i stor grad sammen med Schjongslunden. ROL har kart over området.
Annen bruk	Vårt inntrykk at området brukes mye til trening og turgåing – men har potensial for økt bruk ved bedre tilrettelegging.
Prioritering	Svært viktig nærfriluftsområde.
Annet	Et av områdene mange kan nå uten bruk av bil.

Område	St Hanshaugen, område 22
Bruk til orientering	Aktuelt område for orientering for Hønefoss skole. Området brukes noe til nybegynneropplæring og trening, og er i sammenheng med gatene rundt interessant for sprint-orientering. ROL har kart over området.
Annen bruk	Vårt inntrykk at området brukes noe til trening og turgåing – men har potensial for økt bruk ved bedre tilrettelegging.
Prioritering	Svært viktig nærfriluftsområde.
Annet	Et av områdene som mange kan nå uten bruk av bil.

Område	Schjongslunden, område 23
Bruk til orientering	Området er godt egna for orientering for Eikli skole og Videregående. Området brukes til nybegynneropplæring, trening og mindre konkurranser – særlig sprint-orientering. Brukes i stor grad sammen med Petersøya.

	ROL har oppdatert kart over området (2012).
Annen bruk	Vårt inntrykk at området brukes svært mye til trening og turgåing.
Prioritering	Et av de aller viktigste nærfriluftsområdene til Hønefoss.
Annet	Et av områdene som mange kan nå uten bruk av bil.

Andre bynære friluftsområder – ikke med i kommunens opplisting

Område	Aurenhaugen
Bruk til orientering	Området er egna til nybegynneropplæring, trening, tur-orientering og mindre konkurranser. Brukes bl.a. årlig av Vang skole til ”skolesprinten” i orientering. ROL har kart over området fra 1998, og har brukt området lite de siste årene. Området har potensial for økt bruk, men parkeringsmuligheter er en begrensning.
Annen bruk	Vårt inntrykk at området brukes noe til trening og turgåing.
Prioritering	Viktig nærfriluftsområde
Annet	

Område	Gullrudmarka
Bruk til orientering	Området er godt egna til nybegynneropplæring, trening, tur-orientering og konkurranser. Fossekallen har kart over området, oppdatert 2003. Begrensa parkeringsmuligheter i Klekkenområdet.
Annen bruk	Vårt inntrykk at området brukes mye til turgåing og trening.
Prioritering	Svært viktig nærfriluftsområde.
Annet	Området er en del av større friluftsområde med spesielle naturkvaliteter (naturreservat), men slik at det er vanskelig å avgrense hva som er ”nærfriluftsområdet”. Viktig område også fra Vegård (der det er bedre parkeringsmuligheter/atkomst fra bl.a. skolen).

5.4 Byidrett

Ringerike kommune, Miljø- og arealforvaltning, har laget en mulighetsstudie om byidrett:

«Bakgrunn:

Ringerike kommune ønsker å utrede muligheten for å kunne etablere områder for uorganisert lek og idrett i sentrum av Hønefoss. Grunnen til denne utredningen er å kunne tilføre liv og røre i sentrumsområdet, samt å gi muligheten til å forbedre den generelle folkehelsen for byens innbyggere.

Mål

1. Legge til rette for uorganisert lek og idrett
2. Skape liv og røre i sentrum av Hønefoss
3. Bedre folkehelsen

Fremgangsmåte og kriterier for aktuelle områder for byidrett.

Det ble først definert et avgrenset område som lå i nærheten av Hønefoss sentrum. Det ble så kartlagt hvilke områder som var i kommunens eie, og deretter hvilke områder som hadde en akseptabel størrelse.

Områdeavgrensning

Avgrensningen vil være fra Eikli i sør, Tolpinrud og Veien i vest og Holtangen i Nord. Innenfor plangrensen ble det funnet 12 aktuelle områder som oppfylte kravene, som vist tabell:

Område	Gnr./Bnr.	Areal (kvm)
Ringerike v.g.s	38/73	8900
Eikli Skole	38/37	13800
Schjongslund	318/346	184968
Petersøya	318/250/01	50000
Livbanen og Søndrepark	318/59, 318/40, 318/183	21500
Parkeringsplass ved Tippen	318/98	2900
Område bak Byggmakker	318/497	3600
Parkering bak Tinghuset	318/15, 318/13	1000
Blomsgate	45/13	3100
Gladtvedt	317/149	9700
Nordrepark	317/328, 317/329, 317/327, 317/326, 317/317	7000
St. Hanshaugen	317/211, 317/205, 317/275, 317/247	35500

Alternative lokaliseringsstrategier

Det er tre alternative måter å organisere og lokalisere byidretten på:

1. Samle all aktivitet på ett sted
2. Spre aktivitetene jevnt utover på flere steder
3. Konsentrere seg om å etablere ett område med mesteparten av aktivitetene, og spre de resterende aktivitetene til andre strategiske områder.

Ved å samle all aktivitet på et sted vil det være større mulighet for at man får aktivitet på stedet gjennom hele døgnet og bruken av de ulike innretninger kan variere gjennom døgnet og årstidene. Man vil få et sted hvor alderssammensetningen vil gå fra de aller yngste til eldre barn og ungdom, til foreldre og besteforeldre som er med som følge. Dette vil igjen bety at man vil få et sterkt målpunkt. Om en sprer aktivitetene vil en kunne gi et tilbud og aktivisere flere steder av byen. Man vil få flere målpunkter og det kan føre til større bevegelse på kryss og tvers.

Avstandssoner

Av forskning vet man at folk synes den ideelle avstanden til et målpunkt er innenfor 250 meter, men at man kan akseptere en avstand opptil 500 meter. Blir avstanden større enn dette vil mange la vær å gå dit.

Fordeler/ulempes for områder

Område	Dagens situasjon	Fordel	Ulempe
Ringerike v.g.s.	Står en stor brakke som brukes som skolebygg for den videregående skolen.	<ul style="list-style-type: none"> • Stort arealer. • Kan dra nytte av at elever ved skolen vil kunne være en aktiv bruker både under skoletid og etter skoletid. • Kan gi et nytt tilbud til et område som ellers preges av trafikk og shopping i store varehus. Nærhet til sentrum.	Ligger inntil en meget trafikkert vei. <ul style="list-style-type: none"> • Det er i dag en brakke som brukes som skolebygg der i dag. • Den videregående skolen skal utvides. • Vil ikke skape liv i sentrum.
Eikli Skole	Brukes i dag som skole. Skolen er vedtatt lagt ned	<ul style="list-style-type: none"> • Store arealer. • Ligger rett ved elven som kan utnyttes. • Kupert terreng som kan føre til et mer spennende område • Nærhet til sentrum • Kan dra nytte av elever fra videregående som kan aktivisere område på dagtid og kveldstid. • Kan gi et nytt tilbud til et område som ellers preges av trafikk og shopping i store varehus 	<ul style="list-style-type: none"> • Ligger nær trafikkert vei. • Kan bli litt klemt mellom bygninger. • Kupert terreng • Vil ikke skape liv i sentrum
Schjongslund	Etablert idretts- og rekreasjonsområde.	<ul style="list-style-type: none"> • Store arealer. • Byens idrettsområde. • Ligger ved elven. • Alt av idrett vil kunne være på et sted. 	<ul style="list-style-type: none"> • Ligger for langt unna til å kunne skape ordentlig med liv i sentrum. • De uorganiserte idrettene kan komme i skyggen av de organiserte idrettene • Ligger gjemt
Petersøya	. Brukes som et rekreasjonsområde.	<ul style="list-style-type: none"> • Store arealer. • Ligger ved elven. 	<ul style="list-style-type: none"> • Ligger gjemt. • Kongens gate ligger som en barriere mellom byen og området. • Ligger for langt unna til

			å kunne skape ordentlig med liv i sentrum.
Livbanen og Søndrepark	Brukes til parkering og rekreasjon.	<ul style="list-style-type: none"> • Store arealer • Ligger i sentrum • Plasseringen kan gi parken aktivitet gjennom hele døgnet. • Kan tilføre sentrum mer liv. 	<ul style="list-style-type: none"> • Kongens gate som en barriere inn til sentrum. • Mye trafikk langsmed den ene siden av området. • Kan skape en del støy i boligområdet.
Parkeringsplass ved Tippen	Brukes i dag som parkeringsplass.	<ul style="list-style-type: none"> • Ligger i sentrum. • Ligger ved elven. • Kan tilføre sentrum liv. • Plasseringen kan gi parken aktivitet gjennom hele døgnet. • Store arealer. 	<ul style="list-style-type: none"> • Kongens gate som en barriere for sentrum. • Stor parkeringsplass rett ved • Mye trafikk langsmed.
Område bak Byggmakker	Brukes i dag til lagerplass for Byggmakker.	<ul style="list-style-type: none"> • Ligger i sentrum. • Store arealer. • Kan tilføre liv i sentrum. • Hvis området rundt skal transformeres kan området bli et flott byrom i området. 	<ul style="list-style-type: none"> • Bruken i dag er til næring. • Planer for området er bare på tankestadiet. • Arnemannsveien er en barriere for sentrum. • Mye trafikk i Arnemannsveien.
Parkering bak Tinghuset	Brukes i dag til parkering.	<ul style="list-style-type: none"> • Ligger i sentrum. • Kan tilføre liv i sentrum. 	<ul style="list-style-type: none"> • Ligger på baksiden av sentrum.
Blomsgate	Stor gressplen	<ul style="list-style-type: none"> • Store arealer. • Nær sentrum. • Kupert terreng som kan føre til et mer spennende område. 	<ul style="list-style-type: none"> • Ligger bortgjemt. • Kan skape en del støy i boligområdet.
Gladtvedt	Brukes til parkering og fotball.	<ul style="list-style-type: none"> • Store arealer • Nær sentrum • Kan tilføre nordre del av Hønefoss sentrum et tilbud som kan gjøre det mer attraktivt. • Ligger rett ved elven. • Ligger slik til at det er muligheter for aktivitet gjennom hele døgnet. 	<ul style="list-style-type: none"> • Ligger ved en trafikkert gate. • Ligger litt gjemt.
Nordrepark	Er i dag en opparbeidet park.	<ul style="list-style-type: none"> • Store arealer. • Nær sentrum. • Kan tilføre nordre del av Hønefoss sentrum et tilbud som kan gjøre det mer attraktivt. • Ligger slik til at det er mulighet for aktivitet gjennom hele døgnet. 	<ul style="list-style-type: none"> • Ligger rett ved trafikkert vei. • Er i dag allerede en pent opparbeidet park.
St. Hanshaugen	Er i dag en liten skogkledd topp, med noen områder som er flate ved foten av toppen, som har benker og fotballmål.	<ul style="list-style-type: none"> • Synlig i landskapsbildet. • Nærhet til sentrum. • Store arealer. • Kan tilføre nordre del av Hønefoss et tilbud som gjør den nordlige delen. 	<ul style="list-style-type: none"> • Ligger litt kronglete til for adgang. • Vil ikke medføre mer aktivitet i sentrum.

		<ul style="list-style-type: none"> • Kupert terreng, med betydelig høydeforskjell som kan utnyttes til å gjøre området spennende. • Mye natur som kan utnyttes. 	
--	--	---	--

Finansiering

For å kunne finansiere et prosjekt som dette kreves det midler. Det kan skaffes i form av at kommunen finansierer, egeninnsats fra befolkningen, spillemidler, sponsorer fra lokalsamfunnet, diverse tilskudd til folkehelseiltak og Fylkesmannen.

Drift/vedlikehold

Det må være god kvalitet i det som blir etablert på stedet. Materialet bør være av en slik art at det tåler røff bruk, men samtidig gir et godt estetisk bidrag. Det kreves at det som opparbeides, kan nyttes til flere formål, som store/små, vinter/sommer.

Områdene bør være plassert slik at det er en bruk gjennom hele døgnet, dette vil begrense sjansen for hærverk og andre uønsket adferd.

Kommunen bør ha hovedansvaret for vedlikeholdet av området, men det bør være rom for initiativ til dugnader i regi av enten kommunen eller engasjerte brukere/ildsjeler.

Foreslåtte aktiviteter

Nedenfor er det listet opp aktiviteter som kan være mulig å etablere som ikke krever at det er organisert:

Sjakk, bordtennis, skateboard, basket, skøyter, BMX, klatring, orientering, volleyball, håndball, hinderløype, paradis, boccia, bading, opptreden, dans, minigolf, elveaktivitet, padling, roing, jogging, styrketrening, yoga, kampsport, freesbee, fotball, apparattrening, oppdagelseferd, vannlek, lekeplass, klatreapparater.

Oppsummering

Mulighetsstudiet viser at det er flere bynære områder som er store nok til å inneholde et program som er tenkt med byidretten.

Om området skal være med på å aktivisere Hønefoss sentrum, bør en velge en strategi og et område som ligger tett på sentrum og tiltrekker seg mange brukere gjennom døgnet.

For å sikre seg mest mulig om at det skal være mye aktivitet på området, bør det opparbeides løsninger slik at det er flere som kan bruke området til samme tid. Det

bør også etterstrebes løsninger som gjør at en kan drive med en type aktivitet om sommeren og en annen aktivitet om vinteren.

I samarbeid med eksterne har areal- og byplankontoret kommet godt i gang med realiseringen av en utendørs aktivitetspark i Søndre park. Planlegging av en aktivitetspark på Livbanen er også godt i gang.

6. KONSEKVENSER/PLANER

Ringerikshallen

Det er vedtatt at Ringerikshallen skal selges ved bygging av ny flerbrukshall i Hønefoss idrettspark. Det blir nye, fine arenaer for håndball, volleyball, basket og turn. Det er flere aktører i Ringerikshallen som vil få behov for nye arenaer, kampsportene Ringerike Tae Kwon do klubb, Hønefoss Tae Kwon Do klubb og Hønefoss bokseklubb vil stå uten tilbud da det ikke er lagt inn kampsportthaller i den nye flerbrukshallen. Ringerike judoklubb trener i privat lokale i Hole kommune. I tillegg huser Ringerikshallen en skytebane som flere skyteklubber i Ringerike benytter på vinterstid. Videre trener Ringerike helsesportlag boccia på skytebanen.

I Ringerikshallen er det også 2 squashbaner som blir flittig brukt. Dette tilbudet er fint til de som ønsker egentrening uten å være tilsluttet et idrettslag eller treningsinstitutt.

Det er fremmet et nytt forslag om å beholde Ringerikshallen til ny flerbrukshall skal bygges ved utvidelse av Ullerål skole. Avgjørelsen er ventet innen utgangen av 2014.

Hønefoss idrettspark

I Hønefoss idrettspark har man ved bygging av ny flerbrukshall mistet 7 stk minibaner. Disse arealene gjør at aktiviteten minsker. Hønefoss ballklubb ønsker å legge kunstgress på grusletta mellom klubbhus og elva og ønsker at kommunen bidrar til at baner langs Ringeriksgata utbedres med jord og gress, alternativt kunstgress. Det er på lang sikt ønskelig med utvidelse av kunstgresshallen. Klubben ønsker å bruke det tidligere friluftsbadet til treningsbaner med kunstdekke, skaterampe og evt andre formål. Det tidligere friluftsbadet er også ønsket brukt til skateanlegg.

Rehabilitering av Ishockeyhallen starter i 2015.

Haugsbygd

Muligheter for å utvide gymsalene på Vang/Haugsbygd til full hallflate slik at de kan benyttes til håndballtrening. Ønskelig med kunstgressbane tilpasset 7'er fotball. Ringkollen bør utvikles til en arena som kan benyttes til skirenn på nasjonalt nivå.

Hen

Fotballbanen på Hen har ligget brakk, det er ønskelig at denne blir ryddet og gjort i stand til fotballbane for barna i området. Banen er på privat grunn.

Det har kommet inn mange innspill vedrørende grusuttaket på Hensmoen. Beboerne i området er bekymret for redusering av areal til friluftsliv.

Ådal

Ringmoen: Oppgradere turstiene rundt golfbanen og bygge garasje for snøscooter m/redskaper, kombinert med en varmistue.

Hallingby: Bygge sykkelløype fra Møltemyra til Samsjøveien. Ombygging av de bratteste partiene i lysløype er ønskelig. Nytt lysanlegg og renovere tribunene på Hallingby stadion.

Heradsbygda

Utvidelse av eksisterende klubbhus. Kunstgressbane nr 2 m/lys, ballbinge, beachanlegg, fellesbruk av en flerbrukshall i samarbeid med Helgerud skole, en mindre hall for ballidretter, liten balløkke med naturgress og mindre hoppanlegg. I tillegg garasje for vedlikeholdsutstyr kunstgressbane.

Tyristrand

Tyristubben ønsker å bygge en fotballhall med stort brukspotensiale (72x50 m) med kunstgressdekke. Hallen er tenkt plassert der dagens grusbane ligger. Primærbruk blir fotball men det er også planlagt 3 løpebaner på 60 m samt hoppegrop.

Sokna

Soknedalen IL ønsker å bygge flerbrukshall og kunstgressbane på Soknedalens Idrettspark

Bedriftsidrett/seniorfotball

Ved å prioritere anlegg og treningsområder til fotball, også voksne, vil det være med å bedre folkehelsen i denne aldersgruppen som vil gi stor helsegevinst for mange på kort og lang sikt. På kort sikt, for å møte mangelen på treningsbaner, er oppvarming av banene i Haugsbygd/Heradsbygda på vinterstid. Det vil øke kapasiteten slik at flere seniorlag/bedriftslag kan dannes og vi får flere i aktivitet. Dette vil være et rimelig tiltak for å bedre folkehelsen.

7. ANLEGGSPPLAN 2014 – 2026

Anleggsstatus

En oversikt over påbegynte og ferdigstilte anlegg som venter på tildeling av spillemidler er gitt i tabell 1.

Et kortsiktig, prioritert handlingsprogram for ordinære anlegg og rehabilitering av anlegg er gitt i tabell 2.

Et langsiktig handlingsprogram for idrettsanlegg er gitt i tabell 3.

Et kortsiktig handlingsprogram for nærmiljøanlegg og anlegg for friluftsliv er gitt i tabell 4.

Et langsiktig handlingsprogram for nærmiljøanlegg og anlegg for friluftsliv er gitt i tabell 5.

Tabell 1

Ferdigstilte og påbegynte anlegg som venter på tildeling av spillemidler

Alle tall er oppgitt i hele tusen. R - rehabilitering av anlegg 0 – ordinære anlegg

Ordinære anlegg				
Anlegg	Sted	Anleggseier	Kat	Kostnad
Klubbhus	Somma/Ådal	Ådal skytterlag	0	3 629 000
Kunstgressbane Heradsbygda	Heradsbygda	Ringerike kommune	0	8 975 000
O-kart	Vælsvanna øst	Fossekallen IL	0	79 500
Compacsporting –trapbane	Buttentjern jaktskytesenter	ButtentjernJaktskytesenter	0	5 150 000

Nærmiljøanlegg				
Anlegg	Sted	Anleggseier	Kat	Kostnad
Skolekart på Ringerike	Veien, Veienmarka, Eikli	Ringerike O-lag	N	71 000
Ballbinge	Vang skole	Ringerike kommune	N	462 000
Ballbinge	Ullerål skole	Ringerike kommune	N	364 000
Sandhåndballbane	Møltemyra stadion/Ådal	Ådal IL	N	210 000

Tabell 2

Prioritert handlingsprogram ordinære anlegg og rehabilitering av anlegg 2014-2018

Det er ikke foretatt prioritering mellom anleggene.

Anlegg	Sted	Anleggseier	Kat	Kostnad
Beachanlegg	Heradsbygda stadion	Heradsbygda IL	O	
O-kart	Damtjern-Løvli	Ringerike O-lag	O	
Flerbruksbane	Buttentjern	Buttentjern jakttskytesenter	O	
Flerbrukshall	Hønefoss Idrettspark	Ringerike kommune	O	
Kampsportarenaer	Ringerike	Ringerike kommune/lag	O	
Skytterarena	Hønefoss	Skytterklubber m.fl.	O	
Rallycrossbane	Ringerike	Hønefoss RC-klubb	O	
Klubbhus	Hovsmarka skiskytterarena	Hønefoss skiskytterklubb	O	
Flerbrukshall	Tyristrand	Tyristubben IF	O	
Flerbrukshall	Sokna	Sokna IL	O	
Kunstgressbane	Sokna	Sokna IL	O	
Snøproduksjonsanlegg	Hovsmarka skiskytterarena	Hønefoss skiskytterklubb	O	
Ishockeyhallen	Hønefoss idrettspark	Ringerike kommune	R	
Skytterhus m/innendørs arena	Ringerike	Ringerike skytterlag	O	
Skateanlegg	Hønefoss	Ringerike kommune m.fl.	O	
Lysanlegg	Hallingby kunstgress	Ådal IL	O	
O-kart	Hønefoss og omegn	Ringerike O-lag	O	
O-kart	Gullerudmarka	Fossekallen IL	R	
O-kart	Mastedalen	Fossekallen IL	R	
O-kart	Vælsvanna (utvid. av kart)	Fossekallen IL	N	

Tabell 3

Langsiktig handlingsprogram idrettsanlegg.

Det er ikke foretatt prioritering mellom anleggene.

Anlegg	Sted	Anleggseier	Kat	Kostnad
Trampen skytebane	Sokna	Sokna skytterlag m/flere	O	
Kunstgressbane 2	Heradsbygda stadion	Heradsbygda IL	O	
Flerbrukshall	Heradsbygda	Heradsbygda IL	O	
Garasje	Heradsbygda stadion	Heradsbygda IL	O	
Garderobeanlegg	Haugsbygd	Haugsbygd IF	O	
Klubbhus	Haugsbygd	Haugsbygd IF	O	
Kunstgress	Hallingby	Ådal IL	O	
Ishall	Hønefoss idrettspark	Ringerike Ishockeyklubb	O	
Garasje/klubbhus	Hallingby	Ådal IL	O	
Lysanlegg	Hallingby skistadion	Ådal IL	O	
Motorcrossbane	Eriksplassen Ådal	NMK Hønefoss	O	
Kunstgressbane	Trøgstad	Ringerike kommune	O	
Kunstgressbane 2	Haugsbygd	Haugbygd IF	O	
Utbygging gymsal	Vang/Haugsbygd	Ringerike kommune	O	
Ringkollen skiarena	Ringkollen	Ringerike kommune m/fl	O	
Flerbrukshall	Ny skole Hønefoss syd	Ringerike kommune	O	
Flerbrukshall	Ny skole Hønefoss nord	Ringerike kommune	O	
Orienteringskart	Aklagen	Ringerike O-lag	O	
Orienteringskart	Ringkollen-Glisætra	Ringerike O-lag	O	
Orienteringskart	Buttentjern	Ringerike O-lag	O	

Tabell 4

Kortsiktig handlingsprogram for nærmiljøanlegg

Det er ikke foretatt prioritering mellom anleggene

Anlegg	Sted	Anleggseier	Kat	Kostnad
Lysløype	Tyristrand	Tyristubben IF	N	
Nærmiljøanlegg	Tyristrand	Foreningen Klokkerdalen park og fritid	N	
Skiløyper	Ringerike	Ringerike kommune	N	
Turløyper	Ringerike	Ringerike kommune	N	
Sanitæranlegg	Røssholmstranda	Ringerike kommune	N	
Aktivitetsanlegg	Røssholmstranda	Ringerike kommune	N	
Garderobeanlegg	Røssholmstranda	Ringerike kommune	N	
Ballplass	Røssholmstranda	Ringerike kommune	N	
Utvikle friluftsområde	Kilemoen	Ringerike kommune	N	
Utvikle friluftsområde	Eggemoen	Ringerike kommune	N	
Utvikle friluftsområde	Hvervenmoen	Ringerike kommune	N	
Skatepark	Hønefoss	Ringerike kommune	N	
Sanitæranlegg	Hensmoen skyteanlegg	Ringerike kommune	N	
Skøytebane	Hønefoss	Ringerike kommune	N	
Hoppanlegg	Heradsbygda	Heradsbygda IL	N	
Turstier	Langs elvene Hønefoss	Ringerike kommune	N	
Friluftsområder	Hønefoss sentrum og omegn	Ringerike kommune	N	
Lekeplasser	Hønefoss sentrum og omegn	Ringerike kommune	N	
Aktivitetsanlegg	Søndre park	Ringerike kommune	N	
Aktivitetsanlegg	Livbanen	Ringerike kommune	N	
Ballbinge	Hønefoss skole	Ringerike kommune	N	
Ballbinge	Heradsbygda	Heradsbygda IL	N	
Ballbinger	Div skoler	Ringerike kommune	N	
Ballbinge	Almemoen	Almemoen Vel	N	
Grusbane	Trøgstad	Ringerike kommune	N	
Gressbane	Trøgstad	Ringerike kommune	N	
Nærkart	Schjongstangen m/flere	Ringerike O-lag	N	
Diverse skolekart	Kirkeskolen m.fl.	Ringerike O-lag	N	
Nærmiljøkart	Tyristrand	Ringerike O-lag	N	
Ballplass	Hen	Hen velforening	N	
Kunstgress trening	Hønefoss idrettspark	Ringerike kommune	N	
Beachbane	Heradsbygda stadion	Heradsbygda IL	N	

Tabell 5

Langsiktig handlingsprogram for nærmiljøanlegg og anlegg for friluftsliv

Det er ikke foretatt prioritering mellom anleggene

Anlegg	Sted	Anleggseier	Kat	Kostnad
Nærmiljøanlegg	Kragstadmarka	Ringerike kommune	N	
Aktivitetsanlegg	Ny skole Hønefoss syd	Ringerike kommune	N	
Balløkke	Heradsbygda	Heradsbygda IL	N	
Aktivitetsanlegg	Ny skole Hønefoss nord	Ringerike kommune	N	
Lysløype	Holleia	Tyristubben IF	N	
Balløkke	Tyristrand	Tyristubben IF	N	
Ballslette	Ringmoen	Ådal IL	N	
Turstier	Ringmoen	Ådal IL	N	

Tilrettelegge lysløype for funksjonshemmede	Hallingby	Ådal IL	N	
Skiløyper	Hallingby	Ådal IL	N	
Sykkelløype	Hallingby	Ådal IL m/flere	O	
Turstier	Hallingby	Ådal IL	N	
Idrettshus	Damtjern	Norderhov UIL	N	
Varmestue/toalett	Ringmoen	Ådal IL	N	
Lysløype	Haugabygd	Haugabygd IF	N	
Skolekart	Flere skoler	Ringerike O-lag	N/R	
Nærmiljøkart	Prestmoen	Ringerike O-lag	N	
Nærmiljøkart	Hovsmarka	Ringerike O-lag	N	
Nærmiljøkart	Aurenhaugen	Ringerike O-lag	N	
Nærmiljøkart	Sokna	Ringerike O-lag	N	
Nærmiljøkart	Hallingby	Ringerike O-lag	N	

IDRETTSANLEGG I RINGERIKE

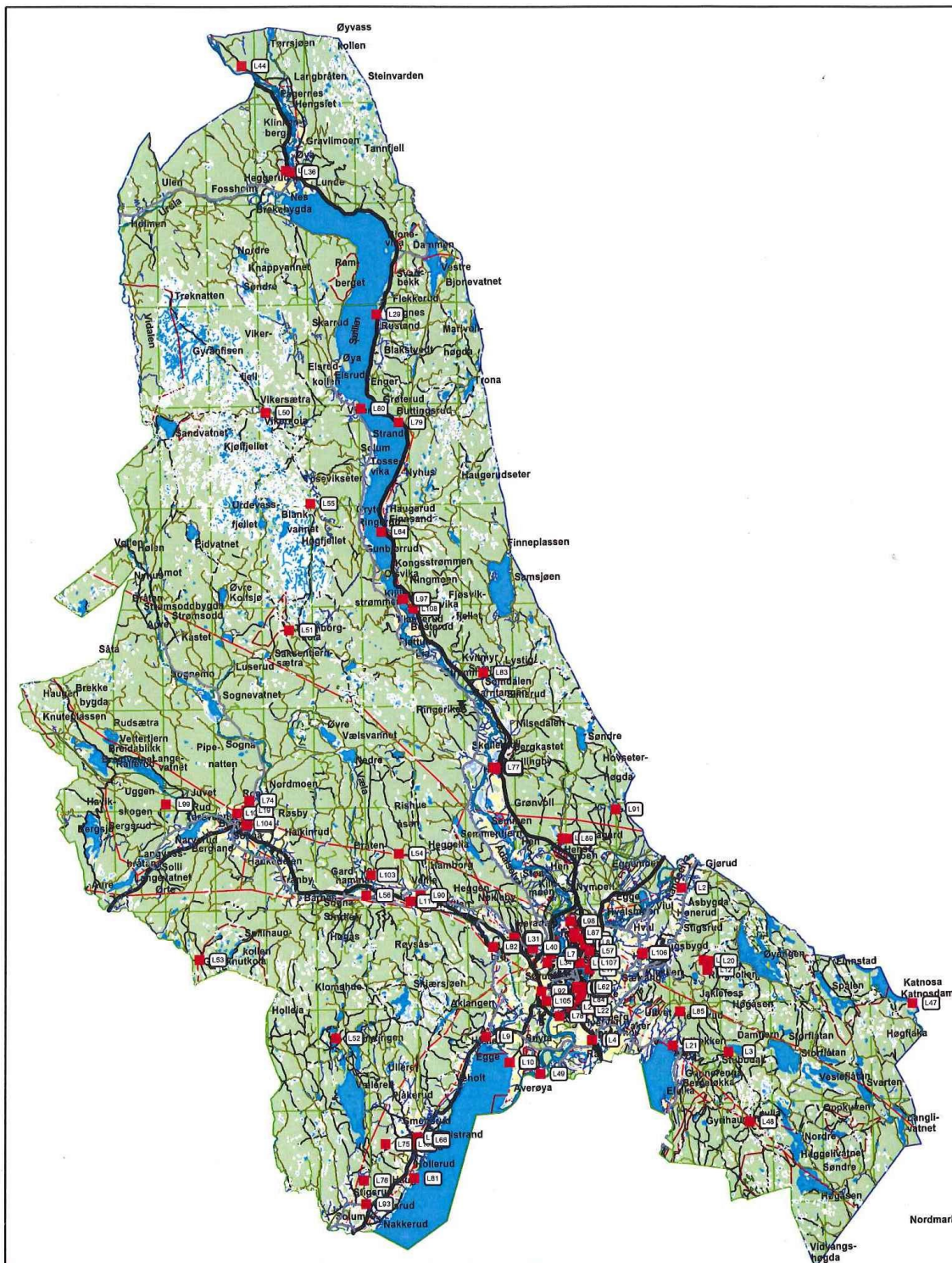

Kartref.

PunktID	Anleggsenhet	Anleggskategori
L2	Åsbygda stadion	Fotballanlegg
L3	Damtjern	Idrettshus
L4	Kirkeskolen nærmiljøanlegg	Aktivitetsanlegg
L5	Eikli skole nærmiljøanlegg	Aktivitetsanlegg
L6	Vang skole nærmiljøanlegg	Aktivitetsanlegg
L7	Veien skole nærmiljøanlegg	Aktivitetsanlegg
L8	Ullerål skole nærmiljøanlegg	Aktivitetsanlegg
L9	Stranden skole nærmiljøanlegg	Aktivitetsanlegg
L10	Røssholmstranda, aktivitetsanlegg	Aktivitetsanlegg
L11	Tyristrand skole aktivitetsanlegg	Aktivitetsanlegg
L12	Ringkollstua	Idrettshus
L13	Schjongshallen	Isanlegg
L14	Hønefoss idrettspark Friidrettsbane	Friidrettsanlegg
L15	Hønefoss skole	Aktivitetsanlegg
L16	Hønefoss idrettspark	Aktivitetsanlegg
L17	Vesterntangen ballslette	Aktivitetsanlegg
L18	Røssholmstranda	Friluftsliv
L19	Permobakken ballslette	Aktivitetsanlegg
L20	Ringkollen skilekeland	Aktivitetsanlegg
L21	Vegård skole	Aktivitetsanlegg
L22	Trøgstad balløkke	Aktivitetsanlegg
L23	Stranden skole	Aktivitetsanlegg
L24	Hallingby idrettsplass	Aktivitetsanlegg
L25	Helgerud skole	Aktivitetsanlegg
L26	Hov ungdomsskole	Aktivitetsanlegg
L27	Hvervenkastet-arnegårdsveien	Aktivitetsanlegg
L28	Kirkeskolen	Aktivitetsanlegg
L29	Skagnesodden	Friluftsliv
L30	Tyristrand flerbrukshall	Flerbrukshall
L31	Helgerud skole ballbinge	Aktivitetsanlegg
L32	Veienmarka ungdomsskole	Fotballanlegg
L33	Eikli skole ballbinge	Aktivitetsanlegg
L34	Veienmarka ungdomsskole	Aktivitetsanlegg
L35	Tyristrand idrettsanlegg	Fotballanlegg
L36	Nes skole	Fotballanlegg
L37	Nes stadion	Fotballanlegg
L38	Sokna idrettsplass	Fotballanlegg
L39	Hønefoss idrettspark	Fotballanlegg
L40	Heradsbygda stadion	Fotballanlegg
L41	Hallingby idrettsplass	Fotballanlegg
L42	Haldenjordet balløkke	Fotballanlegg
L43	Trøgstadbanen	Fotballanlegg
L44	Nes skytebane	Skyteanlegg
L45	Vågård skytebane	Skyteanlegg
L46	Ringkollen hoppanlegg	Skianlegg
L47	Katnosadammen turisthytte	Friluftsliv
L48	Løvlia skihytte	Friluftsliv
L49	Mælingen travbane	Hestesportanlegg

L50	Vikerkoia	Friluftsliv
L51	Tjuvenborgkoia	Friluftsliv
L52	Hovinkoia	Friluftsliv
L53	Grønknutkoia	Friluftsliv
L54	Flismoen lerduebane	Skyteanlegg
L55	Vikerfjell alpinbakke	Skianlegg
L56	Stall Christina	Hestesportanlegg
L57	Ring gym	Aktivitetssal
L58	Nes stadion	Fotballanlegg
L59	Sokna idrettsplass	Fotballanlegg
L60	Ullerål skole	Fotballanlegg
L61	Tyrstrand idrettsanlegg	Fotballanlegg
L62	Hønefoss idrettspark Kunstgressbane	Fotballanlegg
L63	Hallingby skole, nærmiljøanlegg 1	Diverse anlegg
L64	Finsandodden	Friluftsliv
L65	Ringerikshallen	Flerbrukshall
L66	Tyrstrand idrettshall	Flerbrukshall
L67	Hallingby skole	Aktivitetssal
L68	Sokna skole/samfunnshus	Aktivitetssal
L69	Hønefoss idrettspark	Skyteanlegg
L70	Sokna idrettsplass	Friidrettsanlegg
L71	Hallingby idrettsplass	Friidrettsanlegg
L72	Hallingby skole, idrettshall	Flerbrukshall
L73	Ringerikshallen	Skyteanlegg
L74	Sokna skytebane	Skyteanlegg
L75	Preståsen skytebane	Skyteanlegg
L76	Tyrstrand skytebane	Skyteanlegg
L77	Hallingby skole, innedørs skytebane	Skyteanlegg
L78	Stall Monserud	Hestesportanlegg
L79	Buttingsrud camping	Friluftsliv
L80	Sandvikstranda	Friluftsliv
L81	Hollerud camping	Friluftsliv
L82	Heiernstranda	Friluftsliv
L83	Somma skytebane	Skyteanlegg
L84	Høyskolen i Buskerud	Aktivitetssal
L85	Fleskerud skytebane	Skyteanlegg
L86	Heradsbygdas klubbhus	Idrettshus
L87	Hovsmarka tennisanlegg	Tennisanlegg
L88	Nes stadion	Skianlegg
L89	Hensmoen pistolbane	Skyteanlegg
L90	Veme stadion	Fotballanlegg
L91	RISØ skytebane, bane A	Skyteanlegg
L92	Tolpinrud idrettsanlegg	Fotballanlegg
L93	Nakkerud stadion	Fotballanlegg
L94	Tyrstrand skole ballplass	Aktivitetsanlegg
L95	Ringmoen hoppbakke	Skianlegg
L96	Hallingby idrettsplass, ballslette	Aktivitetsanlegg
L97	Ringmoen skileikanlegg	Aktivitetsanlegg
L98	Hovsmarka skiskytteranlegg	Skianlegg
L99	Sokna leirduebane	Skyteanlegg
L100	Tyrstrand aktivitetsanlegg	Aktivitetsanlegg

L101	Mobakken nærmiljøanlegg	Aktivitetsanlegg
L102	Blystadkleiva alpinbakke	Aktivitetsanlegg
L103	Fonkalsrubbakken	Skianlegg
L104	Soknedalen I.L. ballbinge	Aktivitetsanlegg
L105	Ringerike Ridesenter	Hestesportanlegg
L106	Haugsbuysd Kunstgressbane	Fotballanlegg
L107	Holtangen sandvolleyballbane	Aktivitetsanlegg
L108	Ringerike Golfbane 9 hullsbane	Golfanlegg
L109	Hønefoss kunstgressbane	Fotballanlegg
L110	Klokkergården Sandvolleyballbane	Aktivitetsanlegg
L111	Kvernvollen Sandvolleyballbane	Aktivitetsanlegg

9. ANLEGGREGISTER

Hønefoss idrettspark	605000101	Kommuneanlegg	Friidrettsanlegg
Hønefoss idrettspark	605000102	Kommuneanlegg	Fotballanlegg
Hønefoss idrettspark	605000103	Kommuneanlegg	Fotballanlegg
Hønefoss idrettspark	605000104	Kommuneanlegg	Fotballanlegg
Hønefoss idrettspark	605000105	Kommuneanlegg	Fotballanlegg
Hønefoss idrettspark	605000106	Nærmiljøanlegg	Aktivitetsanlegg
Hønefoss idrettspark	605000107	Nærmiljøanlegg	Aktivitetsanlegg
Hønefoss idrettspark	605000108	Kommuneanlegg	Fotballanlegg
Hønefoss idrettspark	605000109	Kommuneanlegg	Fotballanlegg
Sjongshallen	605000110	Kommuneanlegg	Isanlegg
Hønefoss idrettspark	605000111	Kommuneanlegg	Idrettshus
Sjongshallen-klubbhusdelen	605000114	Kommuneanlegg	Idrettshus
Hønefoss idrettspark	605000115	Kommuneanlegg	Skyteanlegg
Hønefoss idrettspark	605000116	Kommuneanlegg	Idrettshus
Liv/fossekallens klubbhus	605000117	Kommuneanlegg	Idrettshus
Hønefoss kunstgressbane	605000118	Kommuneanlegg	Fotballanlegg
Ringerike videregående skole	605000201	Kommuneanlegg	Aktivitetssal
Ringerike videregående skole	605000202	Kommuneanlegg	Aktivitetssal
Ringerike videregående skole	605000203	Nærmiljøanlegg	Aktivitetsanlegg
Hønefoss skole	605000301	Kommuneanlegg	Aktivitetssal
Hønefoss skole	605000302	Nærmiljøanlegg	Aktivitetsanlegg
Ring gym	605000501	Kommuneanlegg	Aktivitetssal
Halden balløkke	605000601	Kommuneanlegg	Fotballanlegg
Ringerikshallen	605000701	Kommuneanlegg	Flerbrukshall
Ringerikshallen	605000702	Kommuneanlegg	Aktivitetssal
Ringerikshallen	605000704	Kommuneanlegg	Squashanlegg
Ringerikshallen	605000705	Kommuneanlegg	Skyteanlegg
Hovsmarka tennisanlegg	605000801	Kommuneanlegg	Tennisanlegg
Hovsmarka tennishall	605000802	Kommuneanlegg	Idrettshus
Hovsmarka tennisanlegg	605000803	Kommuneanlegg	Tennisanlegg

Hovsmarka tennisanlegg	605000804	Kommuneanlegg	Idrettshus
Hovsmarka Minitennisbane	605000805	Nærmiljøanlegg	Tennisanlegg
Ullerål skole	605000901	Kommuneanlegg	Aktivitetssal
Ullerål skole	605000902	Kommuneanlegg	Fotballanlegg
Ullerål skole nærmiljøanlegg	605000903	Nærmiljøanlegg	Aktivitetsanlegg
Hov ungdomsskole	605001001	Kommuneanlegg	Aktivitetssal
Hov ungdomsskole	605001002	Nærmiljøanlegg	Aktivitetsanlegg
Hovsmarka skiskytteranlegg	605001101	Kommuneanlegg	Skyteanlegg
Hovsmarka skiskytteranlegg	605001102	Kommuneanlegg	Skianlegg
Hovsmarka idrettshus	605001103	Kommuneanlegg	Idrettshus
Hovsmarka Hus	605001104	Kommuneanlegg	Idrettshus
Vesterntangen	605001201	Nærmiljøanlegg	Aktivitetsanlegg
Ringerike folkehøgskole	605001301	Kommuneanlegg	Aktivitetssal
Ringerike folkehøgskole	605001302	Kommuneanlegg	Bad og svømmeanlegg
Ringerike folkehøgskole	605001303	Nærmiljøanlegg	Aktivitetsanlegg
Høyskolen i Buskerud	605001401	Kommuneanlegg	Aktivitetssal
Arnegårdslia Ski- og lekeanlegg	605001502	Nærmiljøanlegg	Aktivitetsanlegg
Austjord	605001601	Kommuneanlegg	Bad og svømmeanlegg
Hønefoss videregående skole	605001701	Kommuneanlegg	Aktivitetssal
Hønefoss videregående skole	605001702	Nærmiljøanlegg	Aktivitetsanlegg
Hvervenkastet-arnegårdsveien	605001801	Nærmiljøanlegg	Aktivitetsanlegg
Trøgstad balløkke	605002001	Nærmiljøanlegg	Aktivitetsanlegg
Trøgstadbanen	605002002	Kommuneanlegg	Fotballanlegg
Trøgstadbanen garderobeanlegg	605002003	Kommuneanlegg	Idrettshus
Tolpinrud idrettsanlegg	605002101	Kommuneanlegg	Fotballanlegg
Tolpinrud idrettsanlegg	605002102	Kommuneanlegg	Fotballanlegg
Tolpinrud ball-løkke	605002103	Nærmiljøanlegg	Aktivitetsanlegg
Tolpinrud idrettsanlegg garasje, carport	605002104	Kommuneanlegg	Idrettshus
Tolpinrud idrettsanlegg garderobebygg	605002105	Kommuneanlegg	Idrettshus
Stall Monserud	605002201	Kommuneanlegg	Hestesportanlegg
Stall Monserud	605002202	Kommuneanlegg	Hestesportanlegg
Kirkeskolen	605002301	Kommuneanlegg	Aktivitetssal
Kirkeskolen	605002302	Nærmiljøanlegg	Aktivitetsanlegg
Kirkeskolen nærmiljøanlegg	605002303	Nærmiljøanlegg	Aktivitetsanlegg
Eikli skole	605002401	Kommuneanlegg	Aktivitetssal
Eikli skole nærmiljøanlegg	605002402	Nærmiljøanlegg	Aktivitetsanlegg
Vegård skole	605002501	Kommuneanlegg	Aktivitetssal
Vegård skole	605002502	Nærmiljøanlegg	Aktivitetsanlegg
Vegård skole	605002503	Kommuneanlegg	Skianlegg
Fleskerud skytebane	605002601	Kommuneanlegg	Skyteanlegg
Ringkollen skisenter	605002701	Kommuneanlegg	Skianlegg
Ringkollen skilekeland	605002702	Nærmiljøanlegg	Aktivitetsanlegg
Ringkollstua	605002703	Kommuneanlegg	Idrettshus
Ringkollen hoppanlegg	605002801	Nærmiljøanlegg	Skianlegg
Ringkollen hoppanlegg	605002802	Nærmiljøanlegg	Skianlegg

Ringkollen hoppanlegg	605002803	Kommuneanlegg	Skianlegg
Ringkollen hoppanlegg	605002804	Kommuneanlegg	Skianlegg
Vang skole	605002901	Kommuneanlegg	Aktivitetsall
Vang skole	605002903	Kommuneanlegg	Fotballanlegg
Vang skole	605002905	Kommuneanlegg	Fotballanlegg
Vang skole	605002906	Nærmiljøanlegg	Aktivitetsanlegg
Vang skole nærmiljøanlegg	605002907	Nærmiljøanlegg	Aktivitetsanlegg
Haugbygda ungdomsskole	605003001	Kommuneanlegg	Aktivitetsall
Eggemoen lysløype	605003101	Kommuneanlegg	Skianlegg
Åsbygda skole	605003301	Kommuneanlegg	Aktivitetsall
Åsbygda stadion	605003401	Kommuneanlegg	Fotballanlegg
Åsbygda stadion	605003402	Kommuneanlegg	Idrettshus
Åsbygda stadion	605003403	Kommuneanlegg	Skianlegg
Hensmoen bedriftsidrettsplass	605003501	Kommuneanlegg	Fotballanlegg
Hensmoen bedriftsidrettsplass	605003502	Nærmiljøanlegg	Aktivitetsanlegg
Hensmoen pistolbane	605003601	Kommuneanlegg	Skyteanlegg
Vågård skytebane	605003701	Kommuneanlegg	Skyteanlegg
Vågård skytebane	605003702	Kommuneanlegg	Skyteanlegg
Vågård skytebane	605003703	Kommuneanlegg	Skyteanlegg
Vågård skytebane	605003704	Kommuneanlegg	Idrettshus
Hallingby skole	605003801	Kommuneanlegg	Aktivitetsall
Hallingby skole, idrettshall	605003803	Kommuneanlegg	Flerbrukshall
Hallingby skole, innedørs skytebane	605003804	Kommuneanlegg	Skyteanlegg
Hallingby skole, nærmiljøanlegg 1	605003805	Nærmiljøanlegg	Diverse anlegg
Hallingby idrettsplass	605003901	Kommuneanlegg	Friidrettsanlegg
Hallingby idrettsplass	605003902	Kommuneanlegg	Fotballanlegg
Hallingby idrettsplass	605003903	Kommuneanlegg	Fotballanlegg
Hallingby idrettsplass	605003904	Nærmiljøanlegg	Aktivitetsanlegg
Hallingby idrettsplass	605003905	Kommuneanlegg	Idrettshus
Hallingby idrettsplass	605003906	Kommuneanlegg	Skianlegg
Hallingby idrettsplass, ballslette	605003907	Kommuneanlegg	Aktivitetsanlegg
Hallingby idrettsplass, skistadion	605003908	Kommuneanlegg	Skianlegg
Hallingby idrettsplass garasje, toalett	605003909	Kommuneanlegg	Idrettshus
Knuterud lysløype	605004001	Kommuneanlegg	Skianlegg
Somma skytebane	605004201	Kommuneanlegg	Skyteanlegg
Somma skytebane	605004202	Kommuneanlegg	Skyteanlegg
Ringmoen skole	605004304	Kommuneanlegg	Skianlegg
Ringmoen skileikanlegg	605004305	Nærmiljøanlegg	Aktivitetsanlegg
Ringmoen hoppbakke	605004401	Kommuneanlegg	Skianlegg
Nes skole/samfunnshus	605004501	Kommuneanlegg	Aktivitetsall
Nes skole	605004502	Kommuneanlegg	Fotballanlegg
Nes stadion	605004601	Kommuneanlegg	Fotballanlegg
Nes stadion	605004602	Kommuneanlegg	Fotballanlegg
Nes stadion	605004603	Kommuneanlegg	Skianlegg
Nes stadion	605004604	Kommuneanlegg	Skianlegg

Nes skytebane	605004701	Kommuneanlegg	Skyteanlegg
Vikerfjell alpinbakke	605004801	Kommuneanlegg	Skianlegg
Sokna skole/samfunnshus	605005001	Kommuneanlegg	Aktivitetssal
Sokna idrettsplass	605005201	Kommuneanlegg	Friidrettsanlegg
Sokna idrettsplass	605005202	Kommuneanlegg	Fotballanlegg
Sokna idrettsplass	605005203	Kommuneanlegg	Fotballanlegg
Sokna idrettsplass	605005204	Kommuneanlegg	Skianlegg
Permobakken ballslette	605005301	Nærmiljøanlegg	Aktivitetsanlegg
Blystadkleiva alpinbakke	605005401	Nærmiljøanlegg	Aktivitetsanlegg
Sokna skytebane	605005601	Kommuneanlegg	Skyteanlegg
Sokna leirduebane	605005703	Kommuneanlegg	Skyteanlegg
Fonkalsrudbakken	605005801	Kommuneanlegg	Skianlegg
Fonkalsrudbakken	605005802	Kommuneanlegg	Idrettshus
Flismoen leirduebane	605005901	Kommuneanlegg	Skyteanlegg
Stall christina	605006001	Kommuneanlegg	Hestesportanlegg
Stall christina	605006002	Kommuneanlegg	Hestesportanlegg
Veme stadion	605006101	Kommuneanlegg	Fotballanlegg
Vemes klubbhus	605006102	Kommuneanlegg	Idrettshus
Heggen lysløype	605006202	Kommuneanlegg	Skianlegg
Helgerud skole	605006301	Kommuneanlegg	Aktivitetssal
Helgerud skole	605006302	Nærmiljøanlegg	Aktivitetsanlegg
Helgerud skole ballbinge	605006303	Nærmiljøanlegg	Aktivitetsanlegg
Heradsbygda stadion	605006401	Kommuneanlegg	Fotballanlegg
Heradsbygda stadion	605006402	Kommuneanlegg	Fotballanlegg
Heradsbygdas klubbhus	605006403	Kommuneanlegg	Idrettshus
Heradsbygda stadion	605006404	Kommuneanlegg	Skianlegg
Veien skole	605006501	Kommuneanlegg	Aktivitetssal
Veien skole nærmiljøanlegg	605006502	Nærmiljøanlegg	Aktivitetsanlegg
Veienmarka ungdomsskole	605006601	Kommuneanlegg	Aktivitetssal
Veienmarka ungdomsskole	605006602	Kommuneanlegg	Fotballanlegg
Veienmarka ungdomsskole	605006603	Nærmiljøanlegg	Aktivitetsanlegg
Stranden skole	605006801	Kommuneanlegg	Aktivitetssal
Stranden skole	605006802	Nærmiljøanlegg	Aktivitetsanlegg
Stranden lysløype	605006803	Kommuneanlegg	Skianlegg
Stranden skole nærmiljøanlegg	605006804	Nærmiljøanlegg	Aktivitetsanlegg
Tyristrand skole	605007002	Kommuneanlegg	Skianlegg
Tyristrand flerbrukshall	605007003	Kommuneanlegg	Flerbrukshall
Tyristrand skole ballplass	605007004	Nærmiljøanlegg	Aktivitetsanlegg
Tyristrand skole	605007005	Nærmiljøanlegg	Aktivitetsanlegg
Tyristrand skole aktivitetsanlegg	605007006	Nærmiljøanlegg	Aktivitetsanlegg
Tyristrand kulturhus	605007007	Kommuneanlegg	Kulturbygg
Tyristrand skole-ballbinge	605007008	Nærmiljøanlegg	Aktivitetsanlegg
Tyristrand idrettsanlegg	605007101	Kommuneanlegg	Fotballanlegg
Tyristrand idrettsanlegg	605007102	Kommuneanlegg	Fotballanlegg
Tyristubbens klubbhus	605007103	Kommuneanlegg	Idrettshus

Tyristrand idrettsanlegg	605007104	Kommuneanlegg	Skianlegg
Tyristrand aktivitetsanlegg	605007105	Nærmiljøanlegg	Aktivitetsanlegg
Tyristrand idrettshall	605007106	Kommuneanlegg	Flerbrukshall
Mobakken nærmiljøanlegg	605007107	Nærmiljøanlegg	Aktivitetsanlegg
Tyristrand skytebane	605007201	Kommuneanlegg	Skyteanlegg
Nakkerud stadion	605007301	Kommuneanlegg	Fotballanlegg
Nakkerud stadion, basketballbane	605007302	Nærmiljøanlegg	Aktivitetsanlegg
Åsa -eriksrud-gullerud	605007401	Kommuneanlegg	Kart
Væla øst	605007501	Kommuneanlegg	Kart
Ulvenåsen	605007601	Kommuneanlegg	Kart
Gørrtjernlia	605007701	Kommuneanlegg	Kart
Aklengen - nord	605007801	Kommuneanlegg	Kart
Hensmoen O-kart	605007901	Kommuneanlegg	Kart
Skamarka	605008001	Kommuneanlegg	Kart
Gullerud-eriksrud	605008101	Kommuneanlegg	Kart
Hovsmarka orienteringskart	605008201	Kommuneanlegg	Kart
Tandbergmoen	605008301	Kommuneanlegg	Kart
Ringkollen	605008501	Kommuneanlegg	Kart
Oppenåsen	605008601	Kommuneanlegg	Kart
Djupdalsåsen	605008701	Kommuneanlegg	Kart
Haugsbjgd - østås	605008801	Kommuneanlegg	Kart
Heradsbygda	605008901	Kommuneanlegg	Kart
Eggemoen	605009001	Kommuneanlegg	Kart
Kvitmyråsen	605009101	Kommuneanlegg	Kart
Holleia	605009201	Kommuneanlegg	Kart
Løkåsen	605009301	Kommuneanlegg	Kart
Løvlia nord	605009401	Kommuneanlegg	Kart
Piperåsen	605009501	Kommuneanlegg	Kart
Vælsvann øst O-kart	605009601	Kommuneanlegg	Kart
Øståsen	605009701	Kommuneanlegg	Kart
Mosmoen-åsbygda	605009801	Kommuneanlegg	Kart
Moesmoen	605009802	Kommuneanlegg	Kart
Gulplasseeter-semmentj.	605009901	Kommuneanlegg	Kart
Semmentjern o-kart	605010001	Kommuneanlegg	Kart
Katnosadammen turisthytte	605010101	Kommuneanlegg	Friluftsliv
Tjuvenborgkoia	605010201	Kommuneanlegg	Friluftsliv
Grønknutkoia	605010301	Kommuneanlegg	Friluftsliv
Hovinkoia	605010401	Kommuneanlegg	Friluftsliv
Hovinsetra nærkart	605010402	Nærmiljøanlegg	Kart
Vikerkoia	605010501	Kommuneanlegg	Friluftsliv
Løvlia skihytte	605010601	Kommuneanlegg	Friluftsliv
Røssholmstranda	605010701	Kommuneanlegg	Friluftsliv
Røssholmstranda, Hagavika aktivitetsanle	605010702	Nærmiljøanlegg	Aktivitetsanlegg
Skagnesodden	605010801	Kommuneanlegg	Friluftsliv

Buttingsrud camping	605010901	Kommuneanlegg	Friluftsliv
Sandvikstranda	605011001	Kommuneanlegg	Friluftsliv
Finsandodden	605011101	Kommuneanlegg	Friluftsliv
Hollerud camping	605011201	Kommuneanlegg	Friluftsliv
Heiernstranda	605011301	Kommuneanlegg	Friluftsliv
Mælingen travbane	605011401	Kommuneanlegg	Hestesportanlegg
Hallingby - somdalen	605011601	Kommuneanlegg	Skianlegg
Hallingby - hvalsetra	605011701	Kommuneanlegg	Skianlegg
Hallingby - Vælsvannsåsen	605011801	Kommuneanlegg	Skianlegg
Hallingby	605011901	Kommuneanlegg	Skianlegg
Heggen skole - Rishue - Valsva	605012001	Kommuneanlegg	Skianlegg
Katnosa - Spålen	605012101	Kommuneanlegg	Skianlegg
Katnosa-Sinnerudalen-Finstad-k	605012201	Kommuneanlegg	Skianlegg
Katnosadammen-Fagerli-Finnerud	605012301	Kommuneanlegg	Friluftsliv
Løvli - Stubbdal	605012401	Kommuneanlegg	Friluftsliv
Løvli-Merratjern-kommunegrens	605012501	Kommuneanlegg	Friluftsliv
Løvli - Oppkuven	605012601	Kommuneanlegg	Friluftsliv
Løvli-kleivstua til kommunegr	605012701	Kommuneanlegg	Skianlegg
Løvli - Lommedalen (til kommu	605012801	Kommuneanlegg	Skianlegg
Løvli-Trampen (til kommunegre	605012901	Kommuneanlegg	Skianlegg
Løvli-Sørkedalen (til kommuneg	605013001	Kommuneanlegg	Skianlegg
Løvli - Heggli - Vidvangen	605013101	Kommuneanlegg	Skianlegg
Løvli - Heggli vann	605013201	Kommuneanlegg	Skianlegg
Jevnslifjelløypa	605013301	Kommuneanlegg	Skianlegg
Nes - knappåsen - Treknatten	605013401	Kommuneanlegg	Skianlegg
Oppenåsen rundt	605013501	Kommuneanlegg	Skianlegg
Ringerudsetra - vikersetra	605013601	Kommuneanlegg	Skianlegg
Ringerudsetra - Flaskerudsetra	605013701	Kommuneanlegg	Skianlegg
Ringerudsetra - Høgfjell	605013801	Kommuneanlegg	Skianlegg
Ringkollen-Langtjern-Stubbdal	605013901	Kommuneanlegg	Friluftsliv
Ringkollen-Borgeseter-Løvli	605014001	Kommuneanlegg	Skianlegg
Ringkollen-Vikseter-Løvli	605014101	Kommuneanlegg	Skianlegg
Ringkollen - toppen rundt	605014201	Kommuneanlegg	Skianlegg
Ringkollen rundløype	605014301	Kommuneanlegg	Skianlegg
Ringkolløypa	605014401	Kommuneanlegg	Skianlegg
Ringkollen - Øyangen	605014501	Kommuneanlegg	Skianlegg
Ringkollen - Hønefoss	605014601	Kommuneanlegg	Skianlegg
Sokna-Kollsjøen -høgfjell	605014701	Kommuneanlegg	Skianlegg
Sokna - Holleia (holleialøpet)	605014801	Kommuneanlegg	Skianlegg
Tjuvenborgen - Bergsund	605015101	Kommuneanlegg	Skianlegg
Tjuvenborgen - Sokna	605015201	Kommuneanlegg	Skianlegg
Tjuvenborgen - Vikerkoia	605015301	Kommuneanlegg	Friluftsliv
Tjuvenborg-Vikerkoia-Vuvasskoia	605015401	Kommuneanlegg	Friluftsliv
Tranbyseter - Holleia	605015501	Kommuneanlegg	Skianlegg
Vikermoen-Vikerkoia	605015801	Kommuneanlegg	Friluftsliv

Viker seter - Høgfjell	605015901	Kommuneanlegg	Skianlegg
Vikerfjell ski kart	605015902	Nærmiljøanlegg	Kart
Viker setra-Treknatta	605016001	Kommuneanlegg	Skianlegg
Viker setra-Skarerudåsen	605016101	Kommuneanlegg	Skianlegg
Viker setra-Høgfjell-Ulevassfje	605016201	Kommuneanlegg	Skianlegg
Åsbygda skole - Mosjøen	605016301	Kommuneanlegg	Skianlegg
Flaskerud seter-høgfjell	605016501	Kommuneanlegg	Skianlegg
Tossevik seter-Tossevikfjell	605016601	Kommuneanlegg	Skianlegg
Storflåtan - div.småløyper	605016701	Kommuneanlegg	Skianlegg
Storflåtan-Langlia(grenaderløy	605016801	Kommuneanlegg	Skianlegg
Spålen - Langlia	605016901	Kommuneanlegg	Skianlegg
Spålen - div.småløyper	605017001	Kommuneanlegg	Skianlegg
Løvlia - div.skiløyper	605017101	Kommuneanlegg	Skianlegg
Løvlia-Gyrihaugen-Skardtjern	605017201	Kommuneanlegg	Skianlegg
Oppkuven - div.småløyper	605017301	Kommuneanlegg	Skianlegg
Oppkuven øst-Hagatjern	605017401	Kommuneanlegg	Friluftsliv
Oppkuven øst - grensen	605017501	Kommuneanlegg	Friluftsliv
Oppkuven	605017601	Kommuneanlegg	Skianlegg
Finnbuseter-Finstad-Finntjern	605017701	Kommuneanlegg	Friluftsliv
Finnerud seter-Spålen-Uglaseter	605017801	Kommuneanlegg	Friluftsliv
Fossl-Uglaseter-nordøst/Mosjø	605017901	Kommuneanlegg	Friluftsliv
Stubbdal-Haukenseter-fjellsete	605018001	Kommuneanlegg	Friluftsliv
Fjellseter-Skardtjern	605018101	Kommuneanlegg	Skianlegg
Atjernløypa	605018201	Kommuneanlegg	Skianlegg
Vegård skole	605018701	Nærmiljøanlegg	Kart
Glisætra	605018801	Kommuneanlegg	Kart
Helgerud skole	605018901	Nærmiljøanlegg	Kart
Schjongslunden	605019001	Nærmiljøanlegg	Kart
Heggen	605019201	Nærmiljøanlegg	Kart
Oppen	605019301	Kommuneanlegg	Kart
Kilemoen	605019401	Kommuneanlegg	Kart
Burudåsen	605019501	Kommuneanlegg	Kart
Øyangen	605019601	Kommuneanlegg	Kart
Vang skole	605019701	Nærmiljøanlegg	Kart
Hønefoss skole	605019801	Nærmiljøanlegg	Kart
Hallingby skole	605019901	Nærmiljøanlegg	Kart
Hallingby nærmiljøkart	605020001	Nærmiljøanlegg	Kart
Ullerål skole	605020101	Nærmiljøanlegg	Kart
Ringkollstua	605020201	Kommuneanlegg	Kart
Sokna nord	605020301	Kommuneanlegg	Kart
Sokna skole	605020401	Nærmiljøanlegg	Kart
Hovsmarka-2	605020601	Nærmiljøanlegg	Kart
Sokna-nord	605020701	Nærmiljøanlegg	Kart
Damtjern varmestue,redskapshus	605020801	Nærmiljøanlegg	Idrettshus
Vågårdåsen o-kart	605020901	Kommuneanlegg	Kart

Bergerbakken	605020902	Kommuneanlegg	Kart
Preståsen skytebane	605021101	Kommuneanlegg	Skyteanlegg
Preståsen skytebane	605021102	Kommuneanlegg	Skyteanlegg
Preståsen skytebane - innendørs 15m	605021103	Kommuneanlegg	Skyteanlegg
Preståsen skytebane skytterhus	605021104	Kommuneanlegg	Skyteanlegg
Holtangen sandvolleyballbane	605021201	Nærmiljøanlegg	Aktivitetsanlegg
Veienmarka o-kart	605021301	Nærmiljøanlegg	Kart
Somdalen grendehus	605021701	Kommuneanlegg	Kulturbygg
Ringerike bibliotek	605021801	Kommuneanlegg	Kulturbygg
Mastedalen O-kart	605021901	Kommuneanlegg	Kart
Ask orienteringskart/skolekart	605022201	Nærmiljøanlegg	Kart
Punkerudhagen nærmiljøanlegg	605022301	Nærmiljøanlegg	Friluftsliv
Ringerike Golfbane 9 hullsbane	605022401	Kommuneanlegg	Golfanlegg
Klokkergården Sandvolleyballbane	605022502	Nærmiljøanlegg	Aktivitetsanlegg
Ringerike Ridesenter, ridehall	605022601	Kommuneanlegg	Hestesportanlegg
Ringerike Ridesenter, stall	605022602	Kommuneanlegg	Hestesportanlegg
Ringerike Ridesenter, ridebane	605022603	Kommuneanlegg	Hestesportanlegg
Ringerike Ridesenter, stall	605022604	Kommuneanlegg	Hestesportanlegg
Ringerike Ridesenter, ridebane	605022605	Kommuneanlegg	Hestesportanlegg
Ringerike Ridesenter	605022606	Kommuneanlegg	Hestesportanlegg
Ringerike Ridesenter, ridestier	605022607	Kommuneanlegg	Hestesportanlegg
Ringerike Ridesenter, redskapsbod	605022608	Kommuneanlegg	Idrettshus
Ringerike Ridesenter, stor ridehall	605022609	Kommuneanlegg	Hestesportanlegg
Puttemyra o-kart	605022701	Kommuneanlegg	Kart
RISØ skytebane, bane A	605022801	Kommuneanlegg	Skyteanlegg
RISØ skytebane, TRAP-/kortholds-/jakt	605022802	Kommuneanlegg	Skyteanlegg
RISØ, skytebane, Viltmålbane- løpende hj	605022803	Kommuneanlegg	Skyteanlegg
Kvernvollen Sandvolleyballbane	605022901	Nærmiljøanlegg	Aktivitetsanlegg
ringerike golfklubb	605023101	Kommuneanlegg	Golfanlegg
Naturkart Ringkollen	605023301	Nærmiljøanlegg	Kart
Naturkart Krokskogen nord	605023401	Nærmiljøanlegg	Kart
Ringerike Pistolklubb standplasshus 2A	605023501	Kommuneanlegg	Skyteanlegg
Ringerike Pistolklubb El skiveanlegg	605023701	Kommuneanlegg	Skyteanlegg
Hønefoss idrettspark Friidrettsbane	605023801	Kommuneanlegg	Friidrettsanlegg
Hønefoss idrettspark Kunstgressbane	605023901	Kommuneanlegg	Fotballanlegg
Lysanlegg	605024001	Kommuneanlegg	Fotballanlegg
Haugsbygd Kunstgressbane	605024101	Kommuneanlegg	Fotballanlegg
Eikli skole ballbinge	605024201	Nærmiljøanlegg	Aktivitetsanlegg
Soknedalen I.L. ballbinge	605024301	Nærmiljøanlegg	Aktivitetsanlegg
Soknedalen I.L. Garasje	605024302	Kommuneanlegg	Idrettshus
Nes skole ballbinge	605024501	Nærmiljøanlegg	Aktivitetsanlegg
Hønefoss skatepark skateramper	605024801	Nærmiljøanlegg	Aktivitetsanlegg
Ådal skytterlag, Somma skytebane	605024901	Kommuneanlegg	Skyteanlegg
Somma skytebane klubbhus	605025001	Kommuneanlegg	Idrettshus
Ringerike kultureiendom kulturhus	605025101	Interkommunalt	Kulturbygg

Veien skole - skolegårdskart	605025201	Nærmiljøanlegg	Kart
Veienmarka u-skole, skolegårdskart	605025301	Nærmiljøanlegg	Kart
Eikli skole, skolegårdskart	605025401	Nærmiljøanlegg	Kart
Schjongstangen, nærkart	605025501	Nærmiljøanlegg	Kart
Heradsbygda stadion, kunstgressbane	605025701	Kommuneanlegg	Fotballanlegg
Ullerål skole ballbinge	605025801	Nærmiljøanlegg	Aktivitetsanlegg
Sandhåndballbane	605025901	Nærmiljøanlegg	Aktivitetsanlegg
Hønefoss idrettspark flerbrukshall	605026001	Kommuneanlegg	Flerbrukshall
Buttentjern Jakttskytesenter, Compact sporting, trapbane	605026201	Kommuneanlegg	Skyteanlegg
Buttentjern Jakttskytesenter, Riflebane	605026301	Kommuneanlegg	Skyteanlegg
Sokna idrettshall, flerbrukshall	605026401	Kommuneanlegg	Flerbrukshall
Sokna kunstgressbane	605026501	Kommuneanlegg	Fotballanlegg
Hølverstrene turstier	605026601	Kommuneanlegg	Friluftsliv
Damtjern-Løvlia	605026701	Kommuneanlegg	Kart
Kirkeskolen skolegårdskart	605026801	Nærmiljøanlegg	Kart
Tyristrand skolekart	605026901	Nærmiljøanlegg	Kart
Almemoen velforening Ballbinge	605027101	Nærmiljøanlegg	Aktivitetsanlegg
Søndre Park Aktivitetsanlegg	605027201	Nærmiljøanlegg	Aktivitetsanlegg