

Kommunedelplan
for idrettsanlegg i
Ringerike kommune for perioden

2020-2023

Innhold

Bakgrunn	2
1 Sammendrag	3
2 Visjon og mål for idretten på Ringerike	3
2 Innledning	5
3 Føringer for planarbeidet	6
4 Utviklingstrekk	7
5 Anleggsoversikt	10
6 Økonomiske virkemidler	13
7 Handlingsplan 2020-2023	17
8 Evaluering av handlingsplan 2014-2019	20
9 Idrettsanlegg og aktivitet	20
10. Spillemidler	20
11. Prioritert handlingsprogram for utbygging og rehabilitering av anlegg	21
Ordinære anlegg	21
Nærmiljøanlegg	21
Innmeldte anlegg – det er ikke foretatt prioritering mellom disse anleggene	21

Bakgrunn

Kommunedelplan for idrettsanlegg tar for seg hvordan kommunen, i samhandling med andre samfunnsaktører, kan legge til rette for fysisk aktivitet innenfor flere temaområder. Under mottoet «flere i fysisk aktivitet» og visjon om at «I Ringerike skal alle ha anledning til å drive allsidig fysisk aktivitet, og få opplevelser på et mangfold av arenaer», genereres et relativt høyt ambisjonsnivå.

Det er et potensiale for en mer fysisk aktiv befolkning. I dette ligger det også egenmotivasjon for å kunne bli mer aktiv. Enkle grep for å komme seg i bedre form ligger hos hver enkelt av oss. Riktignok er anlegg virkemiddelet og aktivitet er målet, men mangfoldet av anlegg og natur i Ringerike tilsier at forholdene for utvikling ligger til rette. Det handler ofte om å ta eget initiativ og få med flere. Ringerike idrettsråd er en støttespiller for lokale idrettslag og et bindeledd til kommunen.

I denne sammenheng må frivillig innsats innenfor foreningslivet synliggjøres. Tall hentet fra forskning viser at den frivillige innsatsen målt i antall årsverk utgjør ca 5-6% av antall personer i kommunen. For Ringerike sin del betyr dette ca 1650 årsverk. Det hevdes at for hver krone kommunene bruker på frivillige, får en omtrent 8 kroner tilbake i form av frivillig innsats. I et folkehelseperspektiv vil menneskelige ressurser være nøkkelen til å kunne realisere mange av målene som er satt i denne planen. Frivillig innsats vil derfor fortsatt være et viktig innsatsområde i tiden framover.

Arbeidsgruppa som har utarbeidet planen tror at Kommunedelplanen for idrettsanlegg 2020-2023 vil være et godt styringsdokument for alle som arbeider med planfeltet i Ringerike kommune.

I forarbeidet med planen har det vært møter med idrettslag og andre enheter i kommunen. Det har vært åpnet for innspill fra allmenheten og det har vært annonsert på sosiale medier, i lokalavisen og på kommunens nettside. En stor takk til de som har engasjert seg i arbeidet og en spesiell takk til Ringerike idrettsråd som har vært med under hele prosessen.

For arbeidsgruppa

Kari Gustavson

1 Sammendrag

Kommunedelplan for idrettsanlegg 2020-2023 omhandler innledningsvis formål, hensikt og planprosess. Formålet er å ha en politisk vedtatt og langsiktig plan for å fremme fysisk aktivitet og idrettsliv. Hensikten er tilrettelegging av og tilgjengelighet til idrettsanlegg, aktivitetsarenaer og aktivitetstilbud for ulike grupper som en vesentlig del av kommunens helsefremmende og forebyggende folkehelsearbeid.

Planprosessen beskriver organisering og planarbeidet. Hovedfokuset har vært å ha en bredest mulig sammensatt arbeidsgruppe og involvere sentrale ressurspersoner slik at en sterk brukermedvirkning ble ivaretatt. Sentrale, regionale og kommunale føringer er lagt til grunn og har med det tydeliggjort ambisjonsnivået om «flere i fysisk aktivitet».

Utviklingstrekk viser at Ringerike ikke skiller seg vesentlig fra nasjonale trekk. Det er en kjensgjerning at fysisk aktivitet har en positiv innvirkning på folkehelsen, og det er derfor viktig å tilrettelegge mer for de som er aktive i dag, samtidig som det fokuseres på å få de inaktive i aktivitet. Befolkningen opplever ikke svært sterke barrierer for fysisk aktivitet. Problemene ligger snarere på motivasjonssiden samt organisering og tilgjengelighet til utstyr og anlegg.

Medlemsutvikling av idrett og friluftslivet viser at den lokale organiserte idretten opplever en stagnasjon, mens det organiserte friluftslivet har hatt en liten oppgang. Ut over de organiserte idretts- og friluftaktivitetene er egenaktivitet, som å trene på treningssenter, gå turer, sykkeltureturer og gå på ski mest populært.

2 Visjon og mål for idretten på Ringerike

Visjon: Idrettsglede for alle

Målsetning: Alle skal ha mulighet til å oppleve aktivitetsglede

Ringerike skal ha et allsidig, synlig og inkluderende aktivitetstilbud, alt fra toppidrettsutøvelse til lavterskelaktivitet, sommer som vinter. Å synliggjøre tilbudene er et klart mål for å øke aktiviteten. Et variert og tilgjengelig aktivitetstilbud skal bidra til at flere kommer seg i aktivitet - hele året. Attraktive areal og anlegg for hele befolkningen, måten befolkningen er i aktivitet på endres stadig. Det må hele tiden jobbes for at friluftarealer og anlegg for idrett og fysisk aktivitet innbyr til aktivitet for å være så attraktive og tilgjengelige som mulig. Økt kunnskap gjennom dialog og erfaringsutveksling er viktig. Utvikling av idretten i Ringerike er avhengig av høy kompetanse, gode møteplasser som legger opp til dialog på tvers av fagområder, kommunegrensene og aktiviteter som bidrar til at fremtidens idrettstilbud i vår region skapes.

Styrke frivillige organisasjoner

De frivillige organisasjonene er sentrale for å realisere en slik strategi. De arbeider for å skape aktivitet og sikre gode rammebetingelser for sine medlemmer og skal støttes med grunnlag i deres egen kjernevirksomhet.

Strategier for å oppnå mål

Sikre areal til idrettsformål i nærheten av sentrum, tettsteder og nær der folk bor og oppholder seg. Satse på innovative og nyskapende løsninger innenfor utvikling av anlegg for idrett.

Satsninger innen idrett

- Idrettsanlegg
- Nærmiljøanlegg i tilknytning til skoler
- Anlegg som følger trendene i aktivitetsbildet
- Idrettsanlegg med stort brukspotensial

I Buskerud idrettskrets sin strategiplan støtter idretten i Ringerike dette satsningsområde

Idrettens samfunnsbidrag

- Videreutvikle samhandlingsmodeller mellom frivillighet og skole
- Være en pådriver for fysisk aktivitet i samfunnet
- En aktiv start med fokus på grunnleggende bevegelsesglede i barneskolealder
- Ungdomsidrett på ungdoms premisser med fokus på sosiale fellesskap
- Mål om å utvikle lokalsamfunn med aktivitet på tvers av generasjoner

Idrettskretsen vil samarbeide med særvidretter, fylkeskommunen, kommuner, utdanningsinstitusjoner, stiftelser, frivillige organisasjoner og idrettslag for å påvirke og utvikle idrettspolitikken på alle nivåer.

Idrettsglede for alle - Aktiv hele livet

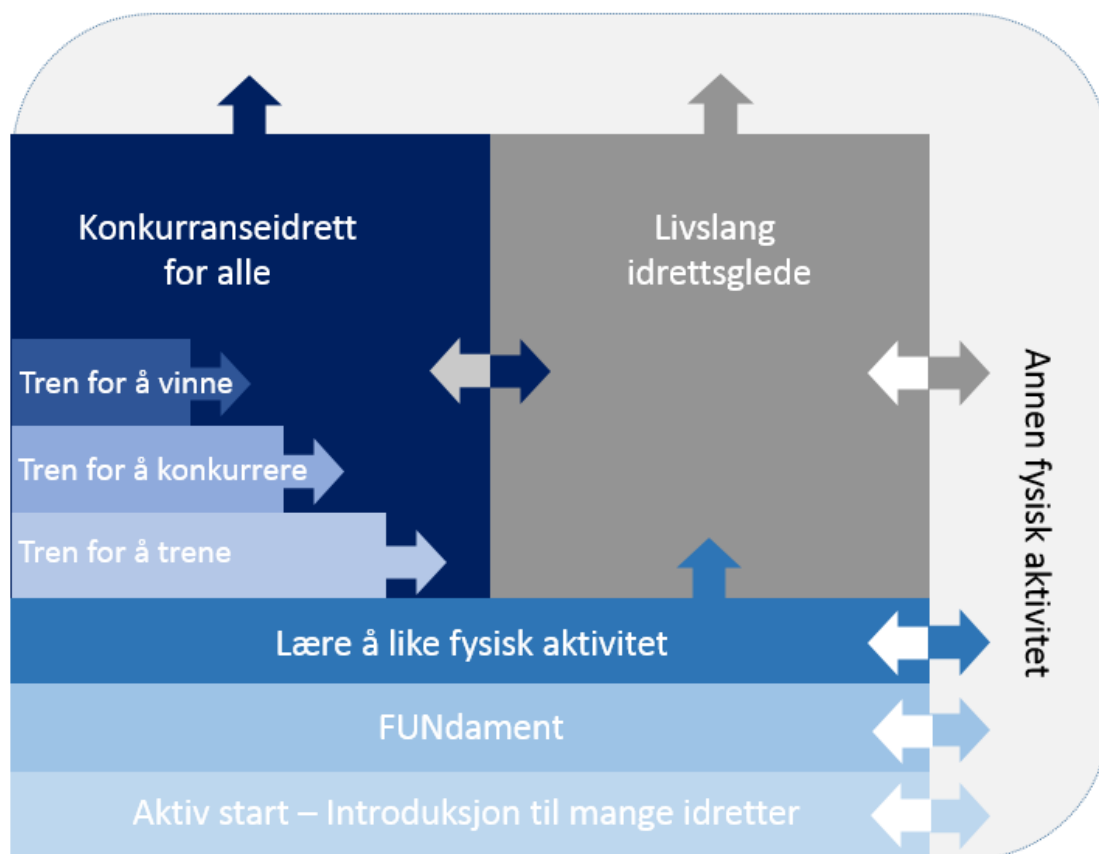

2 Innledning

Under mottoet «flere i fysisk aktivitet» er tematikken i planen bygd opp rundt to fokusområder:

1. Idrettsanlegg og aktivitet
2. Barnehage og skole som nærmiljøanlegg og aktivitetsområde i skoletid.

Kommunedelplan for idrettsanlegg 2020-2023 skal være et overordnet kommunalt styringsdokument for å nå vedtatte mål innenfor nevnte temaområder. Planen erstatter Kommunedelplan for idretts- og friluftsanlegg 2014-2026. Den har endret navn var «Kommunedelplan for idretts- og friluftsanlegg» til «Kommunedelplan for idrettsanlegg» da det skal lages en egen plan for friluftsliv og –anlegg i kommunen.

Planen skal gi langsiktige føringer i kommuneplanens samfunnsdel og samtidig gi anbefalinger om arealdisponeringer til kommuneplanens arealdel. Planen inneholder overordnede hovedtemaer som berører flere enheter i kommunen, og beskriver viktige kommunale innsatsområder for å møte fremtidige utviklingstrekk og behov i Ringerike kommune.

Kulturdepartementets kriterier til kommunedelplan for idrettsanlegg har være veiledende i utarbeidelsen av denne planen. Det er et statlig vilkår for tildeling av spillemidler til alle lokale søkere at kommunen har plan for utbygging av anlegg.

Oppdragsgiver og bestiller var rådmann ved kommunalsjef for skole og kultur. Idrettskonsulent har vært prosjektleder. Det har vært et nært samarbeid med Ringerike idrettsråd. Det har vært avholdt møter med idrettslag og skjema ble sendt ut til alle klubber og turistforeningen for innmelding av anlegg.

3 Føringer for planarbeidet

3.1. Statlige føringer

Norges Idrettsforbund og olympiske og paralympiske komite (NIF) er idrettens øverste organ. NIF har som formål: «NIF skal arbeide for at alle mennesker gis mulighet til å utøve idrett ut fra sine ønsker og behov. Organisasjonen skal være en positiv verdiskaper for individ og samfunn og dermed styrke sin posisjon som folkebevegelse og drivkraft i samfunnet. Organisasjonens arbeid skal preges av frivillighet, demokrati, lojalitet og likeverd. All idrettslig aktivitet skal bygges på grunnverdier som idrettsglede, fellesskap, helse og ærlighet.»

NIF skal arbeide for at alle mennesker gis mulighet til å utøve sin idrett ut fra sine ønsker og behov, uten å bli utsatt for usaklig eller uforholdsmessig forskjellsbehandling.

3.2 Regionale føringer

Strategiplan for idrett og friluftsliv i Buskerud. Strategiens visjon er at alle skal ha mulighet til å oppleve aktivitetsglede og denne skal oppnås gjennom følgende hovedmål

- Et allsidig, synlig og inkluderende aktivitetstilbud
- Attraktive areal og anlegg for hele befolkningen
- Økt kunnskap gjennom dialog og erfaringsutveksling
- Styrke frivillige organisasjoner
- Knytte Buskerud opp mot prosjekter som bidrar til økt aktivitet

Idrettens samfunnsbidrag

- Videreutvikle samhandlingsmodeller mellom frivillighet og skole
- Være en pådriver for fysisk aktivitet i samfunnet
- En aktiv start med fokus på grunnleggende bevegelsesglede i barneskolealder
- Ungdomsidrett på ungdoms premisser med fokus på sosiale fellesskap
- Mål om å utvikle lokalsamfunn med aktivitet på tvers av generasjoner
- Idrettskretsen vil samarbeide med særidretter, fylkeskommunen, kommuner, utdanningsinstitusjoner, stiftelser, frivillige organisasjoner og banebrytende idrettslag for å påvirke og utvikle idrettspolitikken på alle nivåer

3.3. Lokale planer og utredninger

Kommunens planområder omhandler flere elementer som påvirker innsatsområdene i denne planen.

Kommuneplanens arealdel for Ringerike kommune 2019-2030

Formålet omfatter større anlegg og det er viktig at det ikke tillates tiltak i disse områdene som vil være til hinder for idrettsutøvelsen. Idrettsanleggene er en viktig del av tilbudet som stimulerer til aktivitet hos befolkningen, og en videreutvikling av idrettsanleggene vil være et positivt folkehelseiltak.

Kommuneplanens samfunnsdel for Ringerike kommune 2015-2030

Ringerike kommunes slagord er «Nærmest det meste» og skal være det mest spennende vekstområdet på Østlandet. Målet er helse i alt vi gjør og aktivitet for alle i Ringerike. Å alltid vurdere mulighetene for universell utforming av leke- og møteplasser, gang- og sykkelveier, turstier, bynære friluftsområder, bade- og fiskeplasser.

Kartlegging og verdsetting av friluftsområder i Ringerike kommune

Ringerike kommune har utarbeidet en friluftskartlegging, hvor friluftsområder i kommunen har blitt kartlagt og verdsatt. Det betyr at det er foretatt en kartlegging av arealenes friluftsverdi i vår kommune. Resultatet har blitt et temakart for friluftsliv, et viktig kommunalt verktøy i arealplanleggingen for å identifisere, utvikle og ivareta arealer for friluftsliv i kommunen.

4 Utviklingstrekk

4.1 Nasjonalt – Fysisk aktivitet og sosial ulikhet

Nasjonalt råd for fysisk aktivitet er en av flere aktører som står bak rapporten «Fysisk aktivitet; omfang, tilrettelegging og sosial ulikhet». I rapporten hevdes det at både kvinner og eldre er blitt mer aktive, men fremdeles er en fjerdedel av befolkningen inaktiv. Litt over en fjerdedel tilfredsstillende et helsemessig minimumskrav til fysisk aktivitet. De med høy utdanning og høy inntekt er overrepresentert blant de aktive. De mest populære aktivitetsformer er friluftslivsaktiviteter og egenorganisert utholdenhets- og styrketrening. Deltakelsen i aktiviteter som styrketrening, jogging, langrenn og sykling har økt sterkt de senere årene og bidrar til en positiv utvikling i forhold til helsekrav. Mens de private treningsentrene har hatt en sterk vekst, har trening i idrettslagene stagnert. En tredjedel av befolkningen trener nå på private treningsentre, mer enn dobbelt så mange som i idrettslagene. Flere kvinner enn menn trener på treningsentre, men de lavere sosiale lag er dårligere representert enn de høyere sosiale lag.

4.2 Lokalt - Folkehelse

Ifølge Folkehelseloven har kommunen et ansvar for å legge til rette for god folkehelse for sine innbyggere, jfr. Folkehelseloven. Kommunens folkehelseprofil peker på et stort behov for tiltak som kan bekjempe livsstilssykdommer og fremme sunnere levevaner blant innbyggerne. Statistikken fra Barne-, ungdoms- og familiedirektoratet (Bufdir, 2016) viser at

618 barn (12,3%) i kommunen lever under fattigdomsgrensen, noe som tilsvarer to fulle skoler. Det vil være viktig å arbeide med å etablere gode møteplasser som fremmer sosial tilhørighet, aktivitet og fellesskap, da det har stor betydning for barn og unges trivsel og psykiske helse.

Det bør finnes lavterskelaktivitet i sentrum av Hønefoss og at flere områder er gratis som alle i kommunen kan bruke til friluftsliv, lek og rekreasjon. Det bør tilrettelegges for tilknytning mellom Petersøya og Søndre Park og videre mot idrettsanleggene og turstien ved Schjongslunden. Dette er fine sentrumsområder med stort potensiale som kan bli enda mer brukt ved små grep som bedre skilting, benker og gatebelysning.

Ringerike kommune har en egen folkehelsemelding: Folkehelsemeldingen 2012-2030 «Helse i alt vi gjør» som legger føringene for folkehelsearbeidet i kommunen frem mot 2030.

4.3 Befolkningsutvikling

Det er registrert totalt 30.283 innbyggere i Ringerike kommune pr januar 2018. Befolkningsveksten var 0,8% fra 2017.

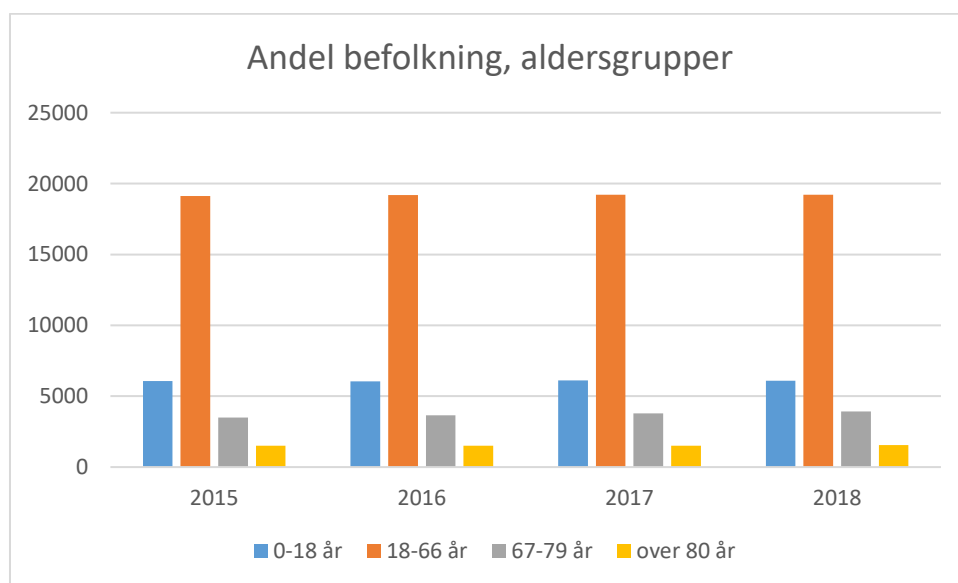

Kilde: SSB

4.4 Idrett

I Ringerike er det et mangfoldig og aktivt idrettsliv. Innenfor den organiserte idretten som er tilsluttet Norges idrettsforbund og den olympiske og paralympiske komite (NIF), viser idrettsregistreringen følgende aldersfordeling pr 31.12.2017

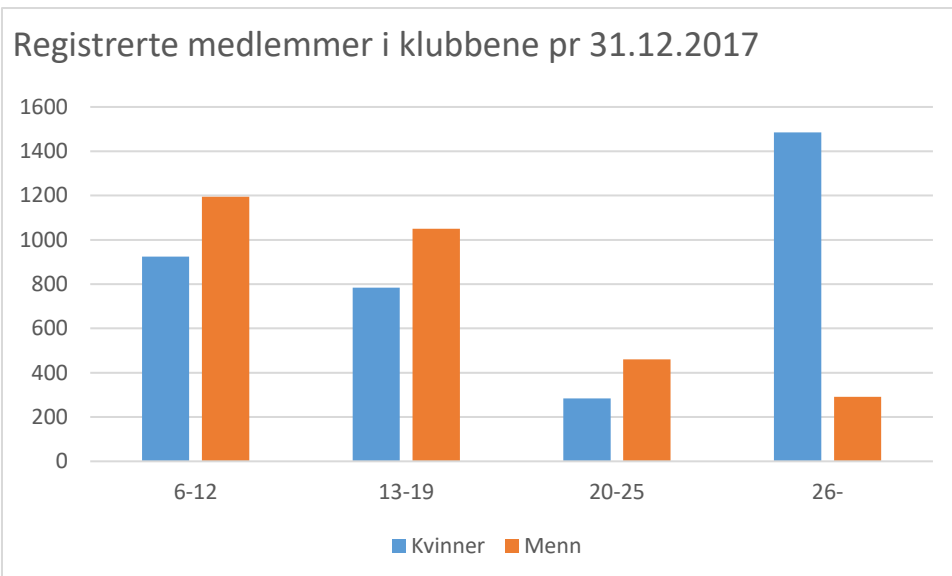

Kilde: Ringerike idrettsråd

I Ringerike idrettsråd er det 58 klubber med tilsammen 9375 medlemmer

Alder	Kvinner	Menn	%
0 - 5	130	148	2,97
6 - 12	924	1195	22,60
13 - 19	784	1050	19,56
20 - 25	284	461	7,95
> 26	1485	2914	46,92
Sum	3607	5768	100,00

Kilde: Ringerike idrettsråd

Ringeriksidretten har utøvere i 30 av 54 nasjonale sær-idrettsforbundene

Tabellen viser antall aktive i forskjellige idrettsgrener pr. 31.12.2017

Antall klubber	Idrett	Antall registrerte aktive 2017
8	Fotball - Futsal	1705
12	Ski, Langrenn, Freestyle, Alpin, Hopp	1022
5	Håndball	771
4	Beachhåndball	253
4	Kampspor inkl. judo	394
5	Skyting	378
1	Turn	360

1	Klatring	345
1	Ishockey	320
1	Ridning	294
2	Sykling	232
1	Golf	224
3	Orientering	216
6	Luftsport	216
1	Friidrett	185
1	Basketball	175
1	Skiskyting	106
1	Svømming	82
1	Tennis	72
1	Bowling	71
1	Hundekjøring	69
1	Volleyball	69
1	RC Motorsport	44
1	Sandvolleyball	22
1	Bueskyting	21
1	Amerikanske idretter - Frisbee	15
1	Fleridrettsforbundet	44

5 Anleggsoversikt

5.1 Anleggsstatus pr 1.8.2017 i Ringerike kommune

Data til tabellen er hentet fra www.idrettsanlegg.no og er anlegg som er tildelt spillemidler. Hvis anlegget ikke er registrert i anleggsregisteret kan det være at anlegget ikke nevnes i tabellen

Anleggsnavn	2013	2018	Merknader
Aktivitetsanlegg ute			
Aktivitetspark	0	1	Søndre Park
Ballbinger	4	5	Ved barneskolene
Balløkker / ballbaner	19	17	Spredd over hele kommunen
Beachhåndballbaner	4	5	Hallingby, Tyristrand, Schjongslunden 3
Footgolf	0	1	Ringmoen
Golfbane	1	1	Fjøsvika i Ådal
Rulleskitrasé	1	2	Hovsmarka, Tyristrand
Sandvolleybaner	7	7	Holtangen, Tyristrand, Veme, Schjongslunden 4
Skileikeland	2	2	Ringkollen, Ringmoen

Ulike småanlegg, f.eks. klatrestativ, husker	10	10	
Aktivitetssaler			
Gymnastikksaler	10	10	
Kampsportsaler	3	4	Ringerikshallen
Squashbaner	2	0	Ringerikshallen (midlertidig stengt)
Turnhall	0	1	Hønefoss Arena
Bade- og svømmeanlegg			
Skolebasseng	1	0	
Svømmehaller	1	1	Ringeriksbadet. Helgelandsmoen. Interkommunalt
Andre	1	0	Austjord
Flerbrukshaller			
Interkommunal storhall	0	1	Hønefoss Arena 3 hallflater
Kommunale normalhaller	2	3	Ringerikshallen, Tyristrandhallen, Benterudhallen
Kommunale småhaller	1	1	Hallingby
Fotballanlegg			
Ballsletter	3	3	
Grusbaner	15	12	Div. steder
Kunstgress	1	3	Schjongslunden, Heradsbygda, Ådal, Tyristrand
Kunstgress m/undervarme	2	2	Schjongslunden, Haugsbygd (klargjort, ikke i bruk)
Naturgress	13	9	Div. steder
Friidrettsanlegg			
Grusdekke	1	1	Sokna
Kunstdekke	1	1	Schjongslunden
Hestesport			
Ridehaller	4	4	Bæringsletta, Monserud
Stall	3	3	Bæringsletta
Ridebane/ridesti	6	6	Bæringsletta
Travbane	1	1	Mælingen
Isanlegg			

Innendørs Ishockey	1	1	Schjongshallen
Utendørs kunstisbane	0	1	Jevnaker stadion Interkommunalt
Klatreanlegg			
Klatrevegg	0	1	Hønefoss Arena
Skianlegg			
Alpinbakker	3	3	Ringkollen, Sokna, Vikerefjell
Hoppbakker	4	4	Ringkollen
Skiløyper			Div. steder i kommunen
Skiløyper m/lys			Div. steder i kommunen
Skiløyper m/kunstsne	0	0	
Skyteanlegg			
Skiskytteranlegg	1	1	Hovsmarka
Innendørs	4	4	Schjongslunden, Ringerikshallen, Nakkerud, Hallingby
Utendørs	14	14	Div. steder
Tennisanlegg			
Innendørs	2	2	Hønefoss Tennisklubb, Hovsmarka
Utendørs	4	4	Hønefoss Tennisklubb, Hovsmarka
Diverse			
Bowlinghall	1	1	Hønefoss Bowlingsenter 16 baner
Bueskytteranlegg	1	1	Ringerikshallen (deler med skyttere)
Golfbane	1	1	Ringmoen 9 hull
Motorsportanlegg			
Rallycrossbane	1	1	Eriksplassen
Go-cart bane	1	1	Eggemoen

5.2 Anleggsoversikt – friområder

Et friområde er et område som eies av det offentlige og er tilgjengelig for allmenheten. Alle friområdene er tatt inn i kommuneplanens arealdel som er tilgjengelig på kommunens hjemmeside;

<https://kart.ringerike.kommune.no/webinnsyn/Content/Main.asp?layout=ringerike&time=1550675306&vwr=asv>

5.3 Anleggsoversikt – skoler

På Ringerike har vi 16 skoler, 3 av disse er private. Alle skolene har nærmiljøanlegg tilknyttet skolens uteareal. Alle skoler har enten flerbrukshall eller gymsal. Hønefoss skole, Veienmarka u-skole, Steinsfjorden Montessoriskole, Helgerud skole, Tyristrand skole og Sokna skole har nærmiljøkart.

5.4 Interkommunale anlegg

I Buskerud er det tre interkommunale anlegg. Ringeriksregionen har to av disse. I tillegg er Ringerike også med et tredje anlegg.

Disse er:

- Ringeriksbadet i Hole kommune
- Hønefoss Arena. Gjennom egen driftsavtale gis det støtte fra Buskerud fylkeskommune da to videregående skoler benytter banene til kroppsøving på dagtid
- Jevnaker stadion – Kunstisbane

Ringeriksbadet eies av Hole og Ringerike kommuner med 50% hver. Driftsstøtten i 2019 er ca 1,8 millioner kroner. Summen er avtalt og indeksregulert og er det Ringerike kommune betaler for å disponere badet til skolesvømming.

Ringerike kommune er deleier i Jevnaker kunstisbane og Jevnaker kommune er deleier i Hønefoss Arena. Disse to eierandelen har tilnærmet lik verdi og likt driftstilskudd. Det overføres derfor ikke penger mellom kommunene til drift av disse anleggene.

Hønefoss Arena er i tillegg et OFPS (Offentlig/privat samarbeid) prosjekt.

6 Økonomiske virkemidler

Det gis ingen tilskudd til drift av anlegg eid av idrettslag. Fra 1.1.2020 er det gratis trening i kommunale haller for barn og unge opp til 19 år.

Tidligere bidro kommunen i større grad med kommunal medfinansiering til bygging av foreningseide anlegg. De siste årene har dette vist seg å være vanskelig og imøtekomme, noe som fører til at idrettslagene må fullfinansiere anleggene selv, eller stå på «vent» til kommunal medfinansiering bevilges. I ytterste konsekvens skrinlegges planer. Kommunen er positive til å gi støtte til investering av anlegg. Kommunen må gjøre et vedtak på at nye anlegg gis bankgaranti og at det gis et prosentvis tilskudd til investeringen idrettslaget gjør. Flere kommuner forskutterer spillemiddelandelen når tilsagn om midler kommer. Det er ønskelig at Ringerike kommune kan forskuttere spillemiddelandelen, og dette vil bli en sak som fremmes politisk i løpet av 2020.

Kommunen må legge langsiktige budsjett for å imøtekomme bygging av idrettsanlegg og ta økonomisk stilling til hvordan den vil bidra til utbygging og drift av idrettsanlegg. Tabellen viser en prioritert liste over bygging av idrettsanlegg de neste årene. Tabellen kan rulleres hvert annet år.

RINGERIKE IDRETTSRÅD – PRIORITERING AV ANLEGG 2019				
Pri	Sted	Type anlegg	År	Utbygger

1	Ringkollen	Kunstsnoanlegg	2019	Skiforeningen
2	Heradsbygda	Fotballhall med 7-bane	2019	Heradsbygda IL
3	Haugsbygd	Flerbrukshall	2019	Haugsbygd IF
4	Schjongslunden	Kunstgressbane 9'er	2019	Hønefoss Arena AS
5	Hensmoen	Bane for RC-klubben	2019-20	RC-klubben
6	Schjongslunden	Kunstgress på gammel 11'er bane	2019	Ringerike kommune
7	Tolpinrud	3 Kunstgress fotballbaner	2019-20	Hønefoss sportsklubb
8	Hovsmarka	1 ny grusbane	2019-20	Hønefoss tennisklubb
9	Ådal	Bytte lys for lysløyper	2019-20	Ådal IL
10	Hovsmarka	Utvikle område til idrettsanlegg	2021	Ringerike kommune
11	Hensmoen	Nytt utendørs skytteranlegg	2023	Ringerike skytterlag
12	Hensmoen	Nytt innendørs skytteranlegg	2024	Ringerike skytterlag

Når det gjelder prioritering på gjennomføring av utbygging er det kun idrettslagene som kan gi innspill på utsetting eller at anlegget utgår.

Idrettens prioriteringer er viktige og ønskelige og er tatt med som et vedlegg i kommunens handlingsprogram for 2019-2022. De tre øverst prioriterte anleggene er omtalt i handlingsprogrammet.

Idrettens prioriteringer er viktige innspill når kommunen behandler søknader fra idretten eller fremmer saker som gjelder utvikling av nye idrettsanlegg.

6.1 Økonomi – totalt og opp mot andre kommuner

Tabellen viser hva Ringerike kommune bruker av netto driftsutgifter til idrett pr innbygger sammenlignet med kostragruppe 13 fra Statistisk Sentralbyrå. Kostragruppe 13 består av alle norske kommuner med mer en tjue tusen innbygger, men unntak av de fire største byene, Oslo, Bergen, Trondheim og Stavanger. Tallene viser at Ringerike kommune bruker mindre pr innbygger enn sammenlignbare kommuner.

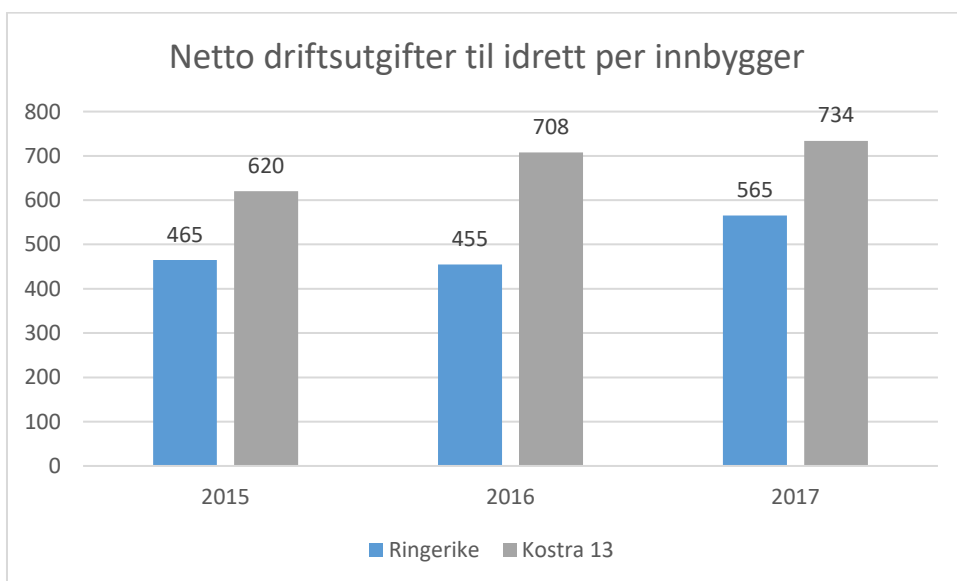

6.2 Kommunalt tilskudd

Det er mulig for idrettslag å søke om støtte til drift fra de årlige kulturmidlene som er et tilskudd til drift av idretts- og kulturlag i Ringerike. Idrettslaget må være registrert i Frivillighetsregisteret, Brønnøysundregisteret.

Kriterier og vilkår for å søke er:

- Laget/foreningen må ha medlemmer som betaler medlemskontingent.
- Offentlige instanser, kommersielle foretak og privatpersoner kan ikke søke tilskudd.
- Organisasjoner og andre som allerede mottar fast driftsstøtte er ikke søknadsberettiget, unntaksvis kan det gis arrangementsstøtte (annen ordning) til ekstraordinære arrangementer som ellers fyller vilkårene for tilskudd, og ikke regnes som ordinær drift.
- Elektronisk søknadsskjema skal benyttes.
- Kulturmidlene fordeles mellom tilskudd lag og foreninger, barn og unge og andre kulturformål etter fordelingsnøkkel 70/30.

Det må brukes elektronisk søknadsskjema, det finnes her

<https://skjema.kf.no/FormsEngine/Home/FrontPage?wizardid=2543&resultsetindex=1&externalid=0605&languagecode=nb>

Hovedutvalget for oppvekst og kultur fordeler midlene i februar hvert år.

Andre tilskudd – løypekjøring

Skiforeningen får årlig støtte. Andre idrettslag deler en pott som fordeles etter visse kriterier.

6.3 Statlige ordninger

Spillemidler

Tabellene nedenfor viser hvor mye Ringerike kommune har mottatt i spillemidler de siste årene.

Spillemiddelsøknader og tildeling for ordinære anlegg fra Ringerike

År	Søknader	Tildeling	Totalt Buskerud	%av Buskerud
2018	35.073.000	10.262.000	82.832.000	12,39%
2017	45.600.000	10.850.000	69.287.000	15,66%
2016	43.215.000	2.103.000	71.072.000	2,96%
2015	43.485.000	3.527.000	57.476.000	6,14%
2014	23.110.410	987.000	42.467.000	2,32%

Spillemiddelsøknader og tildeling for nærmiljøanlegg

År	Søknader	Tildeling	Totalt Buskerud	%av Buskerud
2018	900.000	600.000	6.019.000	9,97%
2017	713.000	113.000	6.860.000	1,65%

2016	878.000	667.000	16.467.000	4.05%
2015	870.000	466.000	7.891.000	5,91%
2014	553.000	0	6.067.000	0

Lokale aktivitetsmidler – LAM

LAM er en tilskuddsordning spesifikt rettet mot lokale lag og foreninger som driver idrett og fysisk aktivitet for barn og ungdom og som er tilsluttet Norges Idrettsforbund. Idrettslagene i Ringerike mottok i perioden 2015-2018 følgende beløp:

2018	1.942.924
2017	1.767.149
2016	1.646.313
2015	1.541.334

Grasrotandelen – Norsk Tipping

Grasrotandelen er en ordning gjennom Norske Tipping (Lotto, Joker m.fl.) der andelen på 7% av spillerinnsatsen tilfaller lag og foreninger som er registrert i Frivillighetsregisteret og er godkjent som grasrotmottaker. Å være grasrotgiver koster ingenting, men det kan bety svært mye for organisasjonen man velger. Tusenvis av norske lag og foreninger får flere hundre millioner kroner årlig gjennom ordningen. Det er som kunde i Norsk Tipping at man selv bestemmer hvem som skal få disse pengene. Det er gratis og bli grasrotgiver, og det går ikke utover spillinnsats eller vinningsjanser. Man kan også når som helst endre grasrotmottaker. For mer informasjon og statistikk henvises til <https://www.norsk-tipping.no/grasrotandelen/>

Momskompensasjon

Bygging/rehabilitering av idrettsanlegg

Ordningen med momskompensasjon ved bygging av idrettsanlegg omfatter anlegg som blant annet oppfyller vilkårene for å få tilskudd fra spillemidlene for bygging/rehabilitering av idrettsanlegg. For å søke om momskompensasjon må søknaden om spillemiddeltilskudd være godkjent. I tillegg må anlegget og anleggsregnskapet være ferdigstilt og ferdigattestert av kommunens revisor. Man trenger ikke å ha mottatt spillemiddeltilskuddet for å søke om momskompensasjon.

For å søke om momskompensasjon må det være minimum 15 000 kroner i søknadsberettigede merverdiavgiftskostnader.

Utstyr og tjenester

Denne momskompensasjonsordningen skal kompensere for kostnader som frivillige organisasjoner har til merverdiavgift ved kjøp av varer og tjenester etter enkelte fradrag.

7 Handlingsplan 2020-2023

Hovedfokuset i Kommunedelplanen for idrettsanlegg 2020-2023 er å få flere i fysisk aktivitet i alle aldre uansett livssituasjon.

Nasjonalt satsningsområde for skolene er en time fysisk aktivitet for elevene hver dag. Dersom en skal utvide til f.eks. en time fysisk aktivitet, så kan det nevnes to faktorer som kan påvirke dette i Ringerike, skoleskyss og bemanning.

Andre veier å gå er å se på arbeidsmåtene i fagene og om en kan arbeide med målene samtidig som en er fysisk aktiv, slik en gjør i uteskolen på småskoletrinnet.

Flere av skolene i Ringerike har utendørsanlegg som kan benyttes av alle i nærområdet til egenaktiviteter. Ved bygging av ny Benterud skole og Ullerål skole har man gjort plass til flotte uteanlegg. På Benterud skole har man hinderløype, multifunksjonsbane, basket-flerbruksbane, skibakke/akebakke, klatrestativ og streetbasket.

På Ullerål skole kommer multibane for håndball og basket, islagt flate om vinteren, asfaltert sykkelbane, løpebane 60 m, klatrestativ og løpebane terrengløp ca 650 m.

Begge skolene har idrettshall som kan benyttes av lokale idrettslag og andre på kveldstid.

Det planlegges ny Hov u-skole der det også blir muligheter for egenaktiviteter.

I arbeidet med ny områderegeringsplan (byplan) for Hønefoss gjennomførte Ringerike kommune et omfattende medvirkningsarbeid med barn og unge våren og sommeren 2018. Formålet var å kartlegge hva barn og unge synes om Hønefoss, hva de bruker sentrum til og hvilke ønsker de har for fremtiden.

Flere er opptatt av at det burde være flere aktiviteter, både i grøntområdene og andre steder i byen, blant annet baner for ulike ballspill. Så langt har man fått til Streetbasketbaner, bordtennisbord og petanquebane på Livbanen og i Søndre Park har man Tufteparken. I tillegg har det kommet ønske om trampoliner i Søndre Park. Det er planlagt at streetbasketbanene kan islegges på vinteren slik at man får en skøytebane.

Skatepark står høyt på listen blant de unge. Det er viktig at denne legges i eller nær sentrum.

Petersøya har sentral beliggenhet og det er foreslått fotballbane, hinderløype, minigolf og lekeplass på området.

I tillegg til fellesområder peker mange på at skolene de går på er områder de driver med aktivitet. Skal man peke ut områder for forbedring og tilrettelegging for aktivitet må det være på og rundt skolene, da disse da blir brukt større deler av dagen. **I tillegg til nærmiljøanlegg på skolene som tidligere nevnt, er det ønskelig at man lager store nok fotballbaner i tilknytning til skolebygg/uteområder, minimum 7er baner.**

Det skal utarbeides ny reguleringsplan for Schjongslunden. **Innspill til denne er ønske om fotballhall, gjerne sammen med ny ishall da dette vil gi synergi i forhold til felles kontorer, garderober etc. En slik storhall kan romme andre aktiviteter i tillegg til fotball, slik som friidrett, klatring, kampsport og skyting.**

Ringerike idrettsråd

Ringerike idrettsråd har laget en mulighetsstudie over utvidelse av området i Hovsmarka. Området ble regulert til idrettsformål da Ringerikshallen ble bygget. På grunn av økt tilflytting til nærområdet og byutvikling ønsker de å fremme forslag for et idrettsanlegg. I studien har man gått overordnet frem med plassering av anlegget. Det har likevel vært viktig å ta hensyn til eksisterende terreng og bebyggelse for å avgjøre hvor det er mest hensiktsmessig å plassere anlegget. Man har valgt å plassere den største bygningsmassen bak eksisterende næringsområde da dette arealet krever minst terrengutforming og ligger i tilknytning til eksisterende infrastruktur, Ringerikshallen og Tennishallen.

Det er også sett på fremtidig utvidelse av anlegget med ny svømmehall. Denne er lagt i nærhet til eksisterende tennishall og Ringerikshallen, med kort avstand til parkeringsplass.

Utendørs fotballbane, sandvolleyball (x3) og beachhåndball (x3) er plassert nordøst for bygningsmassen, og henvender seg mot marka. Disse har gangforbindelse fra parkeringsplassene og er utstyrt med egne tribuner.

Kombinert skateanlegg og pumptrack er lagt sørøst for bygningsmassen i det slakeste partiet i eksisterende skråning.

Løype for terrengsykling er vist i forbindelse med eksisterende løypenett nordøst for Ringerikshallen.

Eksisterende tennisanlegg er utvidet med to nye baner.

Det er lagt opp til en felles plass i tilknytning til eksisterende gangsti. Det er tenkt at denne plassen skal dekke mange ulike funksjoner, eksempelvis idrettsarrangement eller andre tilstelninger.

I henhold til ny reguleringsplan forsvinner deler av løypenettet i nord, hvilket betyr at skiskytterklubben mister deler av sitt løypenett. I planen er utgående løype markert med rød linje, og nye løyper med grønn linje.

Følgende anlegg er tatt med i studien:

INNENDØRS	UTENDØRS
Fotballhall	Fotballbane
Friidrettshall	Sandvolleyballbane (3)
Basishall for karate	Beachhåndballbaner (3)
Basishall for judo	Skateanlegg og pumptrack
Basishall for turn	Løype for terrengsykling
Futsal	Utvidet tennisanlegg
Mulighet for fremtidig svømmehall	
Garderober og kontorer	

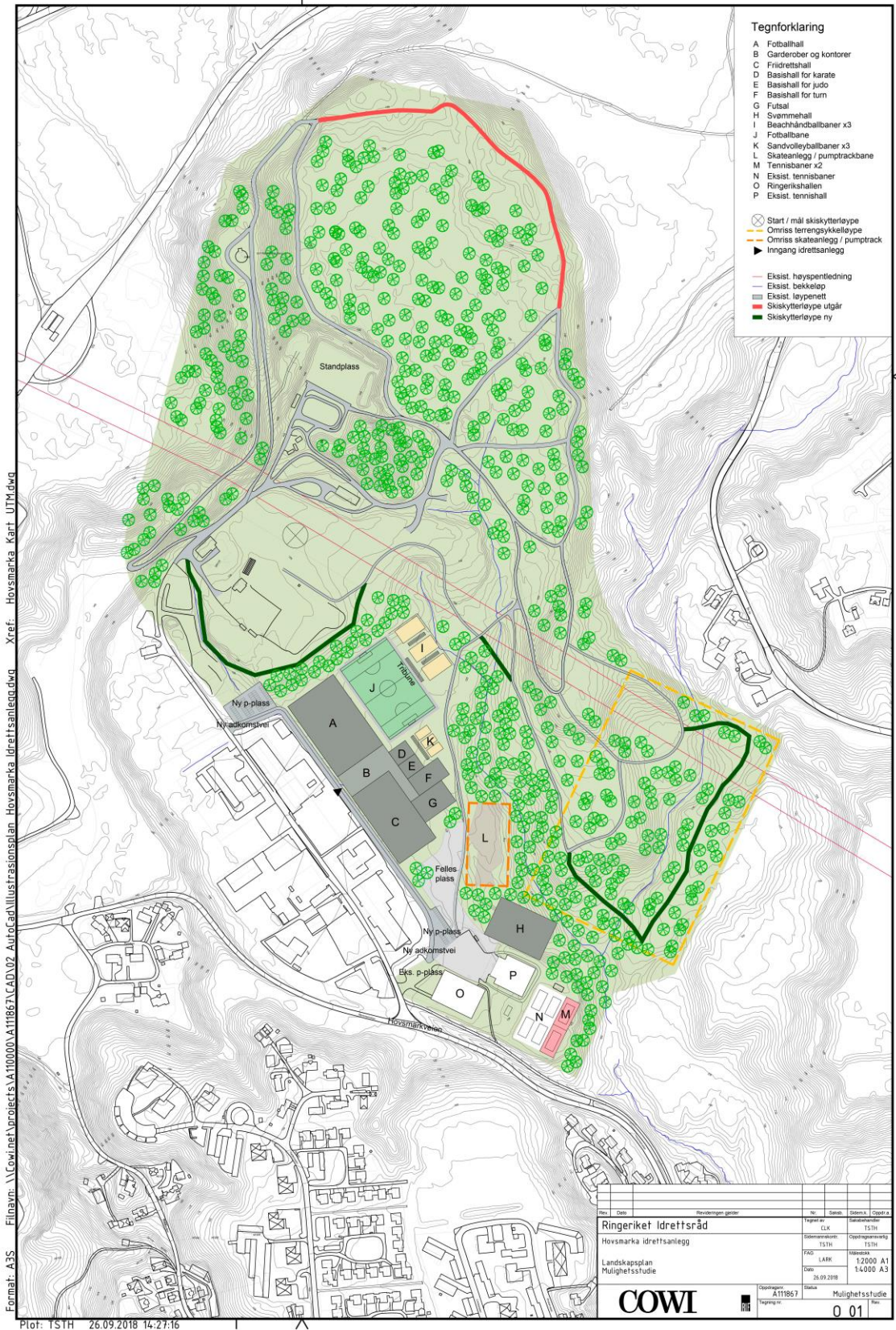

Kart mulighetsstudie Hovsmarka

Hønefoss tennisklubb ønsker å etablere baner for paddeltennis og et senter for racketsport i tilknytning til sin anlegg i Hovsmarka. De ønsker videre å etablere en park i området ved Tennishallen og Ringerikshallen med treningsapparater, badminton m.v.

Paraidrett

«Idrett og fysisk aktivitet for funksjonshemmede i Ringeriksregionen» er et samarbeid mellom kommunene, idrettsrådene og idrettsklubber i regionen. Målet er å øke aktivitetstilbudet for mennesker med funksjonsnedsettelse gjennom idrettsklubber i Ringeriksregionen. Målgruppen er primært personer i alderen 7-18 år, men voksne er også velkomne til å delta på aktivitetene og klubbtreningene som tilbys. Prosjektet skal få på plass et varig samarbeid mellom regionens klubber, kommuner og idrettsråd slik at paraidrett er en prioritert sak og at flere klubber enn nå vil kunne tilby paraidrett. Det kan leses mer om prosjektet på Ringerike idrettsråds hjemmeside:

<http://ringir.net/paraidrett/>

8 Evaluering av handlingsplan 2014-2019

Av anlegg som har fått tildelt spillemidler i perioden kan nevnes

- Hønefoss Arena
- Kunstgress, rullestrase og ballvegg på Tyrstrand
- Heradsbygda IL har bygd garasje/idrettshus
- Ringerike O-lag og Fossekallen II - flere kart
- Ådal skytterlag har fått nytt klubbhus på Somma skytebane
- På Nes skole har man fått motorikkbane og turløype/langrennsanlegg
- Søndre Park Tufteparken
- Livbanen, streetbasket, bordtennis og petanquebane

9 Idrettsanlegg og aktivitet

Fokuset framover for Ringerike må være å sikre fleksible, åpne og attraktive anlegg som er tilrettelagt for alle relevante utøvere. I tillegg må det fokuseres på bredde i aktivitetstilbudet både for å opprettholde antall aktive, og for å nå nye grupper. Videre bør fokuset være å tilrettelegge for at alle får lik mulighet til å utøve fysisk aktivitet uavhengig av sosial bakgrunn og praksis. Lavterskel aktivitetstilbud og utstyrssentral i kommunal regi er slike virkemidler.

10. Spillemidler

I spillemiddelordningen opererer man med følgende klassifisering av idrettsanlegg

- Ordinære anlegg
Anlegg for organisert idrett og fysisk aktivitet samt egenorganisert fysisk aktivitet, eksempel på ordinært anlegg er f.eks. Benterudhallen
- Nærmiljøanlegg
Utendørsanlegg for egenorganisert, fysisk aktivitet. Anlegget skal være fritt, allment tilgjengelig, først og fremst for barn og ungdom, men også for lokalbefolkningen for øvrig. Eksempel er ballbingene på skolene.
- Regionale anlegg

Det inngås bindende skriftlig avtale mellom to eller flere kommuner vedrørende investering og drift av anlegget. Hønefoss Arene er et slikt anlegg.

11. Prioritert handlingsprogram for utbygging og rehabilitering av anlegg

Formannskapet vedtok i møte 3. desember 2019 følgende prioritering av spillemiddelsøknader til ordinære anlegg og nærmiljøanlegg for 2020:

Ordinære anlegg

Pri	Anl.eier	Anlegg	Sum kostn.	Spillem.sum
1	Ringerike kommune	Hønefoss Arena	132.500.000	10.000.000
2	Ringerike tae kwon do klubb	Kampsporthall	2.872.137	820.000
3	Tyristubben IF	7' er kunstgressbane	2.700.000	700.000
4	Heradsbygda IL	Idettshus/garasje	1.113.975	370.000
5	Buttentjern jaktsk.senter	Riflebane	1.643.306	548.000
6	Tyristubben IF	11' er kunstgressbane	7.887.500	2.500.000
7	Skiforeningen	Ringkollen snøpr.anlegg	3.580.587	1.000.000
8	Skiforeningen	Løypetrase snøpr.anlegg	7.160.708	1.000.000
9	Skiforeningen	Lager/garasje/Ringkoll.	700.000	233.000
10	Ringerike o-lag	Rehab. O-kart Ringkoll.	274.675	92.000
11	Ringerike kommune	Benterud skole, hall	49.450.000	10.000.000
12	Hønefoss og Ringerike rideklubb	Rehab. nytt dekke rideh.	769.750	254.000
13	Ringerike skytterlag	Vågård skytebane 200m	7.180.690	2.400.000
14	Ringerike skytterlag	Vågård skytehall	6.122.500	2.050.000

Nærmiljøanlegg

Pri	Anl.eier	Anlegg	Sum kostn.	Spillem.sum
1	Skiforeningen	Skileikeland Ringkollen	3.580.356	300.000
2	Ringerike komm., Benterud skole	Hinderløype	150.000	75.000
3	Ringerike komm., Benterud skole	Multifunksjonsbane	2.075.000	300.000
4	Ringerike komm., Benterud skole	Basket-flerbruksbane	1.010.000	300.000
5	Ringerike komm., Benterud skole	Skibakke/akebakke	395.000	200.000
6	Ringerike komm., Benterud skole	Klatrestativ 9-18 år	225.000	112.500
7	Ringerike komm., Benterud skole	Streetbasket	50.000	25.000
8	Ådal IL	Kunstgress ballbane	1.125.000	300.000

Innmeldte anlegg – det er ikke foretatt prioritering mellom disse anleggene

Anlegg	Sted	Anleggseier	O=ordinært/ N=nærmiljø
Kunstgressbane 5'er	Møltemyra	Ådal IL	O
Tribune, sekr., kiosk	Ådal	Ådal IL	O
Rehab. lys og stolper lysløyper	Ådal	Ådal IL	O

Lysløype	Vikefjell	Ådal IL	O
Kart	Ringkollen Sør	Ringerike O-lag	O
Kart	Løvliå	Ringerike O-lag	O
Flerbrukshall	Ullerål skole	Ringerike kommune	O
Flerbrukshall	Haugabygd	Haugabygd IF/Ringerike komm.	O
Flerbrukshall	Sokna skole	Ringerike kommune	O
Storhall Friidrett	Ringerike	Ringerike Friidrettsklubb	O
Flerbrukshall	Heradsbygda/Helgerud skole	Ringerike kommune/Heradsbygda IL	O
Skifte lysarmatur	Lysløyper Ringerike	Flere idrettslag	N
Skytebane innendørs	Somme skytebane	Ådal Skytterlag	N
Kunstgressbaner	Tolpinrud	Hønefoss sportsklubb	N
Kunstgressbane	Idrettsparken	Hønefoss ballklubb	O
Flere Nærmiljøanlegg	Ullerål skole	Ringerike kommune	N
Kart	Ringkollen-Glisætra	Ringerike O-lag	O
Kart	Buttentjern	Ringerike O-lag	O
Kart	Mastedalen/Aklangen	Fossekalen IL	O
Kart	Vælsvann Øst/Buttentjern	Fossekalen IL	O
Kart	Hønefoss Nord	Fossekalen IL	O
Kart	Hensmoen/Valderstømoen	Fossekalen IL	O
Kart	Skamarka, Tyrstrand	Fossekalen IL	O
Kart	Engelen, Holleia	Fossekalen IL	O
Kart	Aklangen Nordvest	Fossekalen IL	O
Kart	Aklangen Nord	Fossekalen IL	O

Det er mulig å melde inn anlegg det skal søkes spillemidler til hvert annet år. Det legges eget skjema ut på kommunens og idrettsrådets hjemmeside.

På kommunens hjemmeside, <https://www.ringerike.kommune.no/innhold/samfunn/kart/> og på Anleggsregisteret.no, <https://www.anleggsregisteret.no/finn-anlegg/>, finnes kart over idrettsanlegg i Ringerike kommune.